

**MAKROEKONOMISKO  
NORIŠU  
PĀRSKATS**

**2013**

**OKTOBRIS**

# MAKROEKONOMISKO NORIŠU PĀRSKATS

## 2013. gada oktobris

MAKROEKONOMISKO NORIŠU PĀRSKATS  
2013. gada oktobris, Nr. 16  
27.09.2013. redakcija.

© Latvijas Banka, 2013

Pārpublicējot obligāta avota norāde.

Latvijas Banka  
K. Valdemāra iela 2A, Rīga, LV-1050  
Tālrunis: 67022300 Fakss: 67022420  
<http://www.bank.lv>  
[info@bank.lv](mailto:info@bank.lv)

# Saturs

<b>Saisinājumi</b>	<b>3</b>
<b>Ievads</b>	<b>4</b>
<b>1. Ārējais sektors un eksports</b>	<b>6</b>
1.1. Ārējā ekonomiskā vide	6
1.2. Latvijas konkurētspēja un preču eksporta attīstība	8
<b>2. Finanšu tirgus attīstība</b>	<b>10</b>
2.1. Ārvalstu finanšu tirgi	10
2.2. Latvijas Bankas operācijas un kredītiestāžu likviditāte	11
2.3. Vērtspapīru tirgus	13
2.4. Procentu likmes	14
2.5. Naudas piedāvājums	15
<b>3. Iekšzemes pieprasījums</b>	<b>22</b>
3.1. Privātais patēriņš	23
3.2. Privātās investīcijas	24
3.3. Valdības izdevumi un budžets	25
<b>4. Kopējais piedāvājums</b>	<b>27</b>
4.1. Rūpniecība un būvniecība	27
4.2. Pakalpojumi	29
4.3. Darba tirgus	31
<b>5. Izmaksas un cenas</b>	<b>35</b>
<b>6. Maksājumu bilance</b>	<b>38</b>
<b>7. Secinājumi un prognozes</b>	<b>40</b>
7.1. Tautsaimniecības attīstība	40
7.2. Inflācija	41
<b>Statistiskā informācija</b>	<b>42</b>
<b>Papildinformācija</b>	<b>94</b>

## Saīsinājumi

ANO – Apvienoto Nāciju Organizācija  
AS – akciju sabiedrība  
ASV – Amerikas Savienotās Valstis  
CFS – citi finanšu starpnieki, izņemot apdrošināšanas sabiedrības un pensiju fondus  
CIF – preces vērtība, ietverot transporta un apdrošināšanas izmaksas līdz importētājvalsts robežai (*cost, insurance and freight at the importer's border*)  
CSDD – Ceļu satiksmes drošības direkcija  
CSP – Latvijas Republikas Centrālā statistikas pārvalde  
ECB – Eiropas Centrālā banka  
ECOFIN – ES Padomes sanāksme, kurā piedalās ekonomikas un finanšu ministri  
EK – Eiropas Komisija  
EKS 95 – Eiropas Kontu sistēma 1995  
ES – Eiropas Savienība  
ES12 – valstis, kuras pievienojās ES 2004. gada 1. maijā un 2007. gada 1. janvārī  
ES15 – valstis, kuras ietilpa ES pirms 2004. gada 1. maija  
ES27 – valstis, kuras ietilpa ES no 2007. gada 1. janvāra līdz 2013. gada 1. jūlijam  
EURIBOR – eiro starpbanku kredītu procentu likmju indekss (*Euro Interbank Offered Rate*)  
*Eurostat* – Eiropas Savienības statistikas birojs  
FKTK – Finanšu un kapitāla tirgus komisija  
FOB – preces vērtība, ietverot transporta un apdrošināšanas izmaksas līdz eksportētājvalsts robežai (*free on board at the exporter's border*)  
FRS – ASV Federālo rezervju sistēma  
IKP – iekšzemes kopprodukts  
MFI – monetārā finanšu iestāde  
NA – nav atbildes  
n.i. – nav informācijas  
NVA – Nodarbinātības valsts aģentūra  
OECD – Ekonomiskās sadarbības un attīstības organizācija  
OMXR – *NASDAQ OMX Riga* indekss  
OPEC – Naftas eksportētājvalstu organizācija (*Organization of the Petroleum Exporting Countries*)  
PCI – patēriņa cenu indekss  
PTO – Pasaulē Tirdzniecības organizācija  
PVN – pievienotās vērtības nodoklis  
RCI – ražotāju cenu indekss  
RIGIBOR – Latvijas starpbanku kredītu procentu likmju indekss (*Riga Interbank Offered Rate*)  
SPCI – saskaņotais patēriņa cenu indekss  
SVF – Starptautiskais Valūtas fonds  
VAS – valsts akciju sabiedrība  
VDI – vienības darbaspēka izmaksas  
VDIAR – vienības darbaspēka izmaksas apstrādes rūpniecībā

## Ievads

Pasaules tautsaimniecībā 2. ceturksnī bija vērojamas pretrunīgas tendences. Jūlijā SVF vairākām valstīm samazināja IKP prognozi, un arī ekonomiskā attīstība atsevišķās Latvijas tirdzniecības partnervalstīs palēninājās. Krievijā ekonomiskā situācija turpināja pasliktināties, un Igaunijas IKP 2. ceturksnī samazinājās par 0.2%. Vienlaikus Lietuvā turpinājās izaugsme un mērenu optimismu viesa eiro zonas IKP kāpums (0.3%). Kopumā, tirgos sarūkot satraukumam saistībā ar valsts parāda krīzi un mazliet uzlabojoties situācijai eiro zonas galvenajās valstīs, bet vienlaikus palēninoties ekonomiskajai attīstībai atsevišķās Latvijas tirdzniecības partnervalstīs, ārējās vides riski nav mainījušies.

Latvijas eksports turpināja palielināties, tomēr, krītoties pieprasījumam tirdzniecības partnervalstu tirgos, tā gada pieauguma temps saruka. Eksporta gada kāpumu negatīvi ietekmēja parasto metālu un parasto metālu izstrādājumu eksporta kritums, kas saistīts ar AS "Liepājas Metalurģs" darbības pārtraukšanu. Neraugoties uz nelabvēlīgajām tendencēm pasaules tautsaimniecībā, Latvijas eksporta tirgus daļas pasaules importā pieauga.

9. jūlijā ECOFIN sanāksmē tika pieņemts galīgais lēmums par Latvijas pievienošanu eiro zonai un apstiprināts pārejas kurss (0.702804 lati par 1 eiro). Iedzīvotāju gatavošanās eiro ieviešanai bija arī viens no iemesliem, kāpēc turpināja samazināties skaidrā nauda apgrozībā. Kreditēšanas jomā nozīmīgas pozitīvas pārmaiņas vēl nebija vērojamas – uzņēmējdarbības kreditēšanā saglabājās stabilitāte, bet mājsaimniecību parāda līmenis, tām pakāpeniski atmaksājot kredītus mājokļa iegādei, turpināja sarukt. Mājsaimniecībām un nefinanšu sabiedrībām izsniegto kredītu procentu likmes būtiski nemainījās. Gaidāms, ka, saglabājoties atturīgai kredītiestāžu nostājai kreditēšanas jomā un vājam kredītu pieprasījumam, izsniegto kredītu atlikums turpinās sarukt gan nākamajos 2013. gada mēnešos, gan arī, iespējams, 2014. gadā.

Latvijas IKP gada izaugsmes temps 2. ceturksnī sasniedza 4.4% un atkal bija augstākais ES. Jau otro ceturksni pēc kārtas galvenais izaugsmes nodrošinātājs bija privātais patēriņš, ko veicināja iedzīvotāju rīcībā esošo ienākumu un darba samaksas pieaugums. Gaidāms, ka arī turpmākajos ceturkšņos privātais patēriņš būs galvenais izaugsmes veicinātājs.

2013. gada pirmajos astoņos mēnešos nodokļu ieņēmumi gandrīz pilnībā atbilda budžeta plānam. Lai gan nodokļu ieņēmumu pieauguma temps samazinājās (nodokļu ieņēmumi 2013. gada pirmajos astoņos mēnešos salīdzinājumā ar iepriekšējā gada atbilstošo periodu pieauga par 4.3%), joprojām būtiski palielinājās visu galveno nodokļu veidu ieņēmumi.

Pēc iepriekšējā ceturksnī vērotā negatīvā gada un ceturkšņa pieauguma tempa apstrādes rūpniecības rādītāji uzlabojās. Lai gan turpinājās kritums salīdzinājumā iepriekšējā gada atbilstošo periodu (0.6%), apstrādes rūpniecības sezonāli izlīdzinātā pievienotā vērtība 2. ceturksnī pieauga par 1.4%. Šis uzlabojums notika, sarukumu metālu ražošanā kompensējot ar kāpumu daudz mazākajā citu transportlīdzekļu nozarē, kuras attīstība vēsturiski ir ļoti svārstīga.

No piedāvājuma puses straujo IKP izaugsmi lielā mērā nodrošināja pakalpojumu nozares dinamika. 2. ceturksnī pakalpojumu nozares kopējais devums IKP izaugsmē bija 3.6 procentu punkti. Lielākais bija operāciju ar nekustamo īpašumu pozitīvais devums. Vienīgi transporta un uzglabāšanas nozares devums bija negatīvs. Turpinoties 2012. gada nogales negatīvajām tendencēm, Latvijas ostās tika pārkrauts par 11.4% mazāk kravu nekā iepriekšējā gada atbilstošajā periodā, un arī operatīvā informācija par 3. ceturksni neliecina par strauju ostu un dzelzceļa situācijas uzlabošanu.

Darba tirgus tendences turpināja atspoguļot tautsaimniecības atveseļošanos. Faktiskā bezdarba kritums pēdējo četru ceturkšņu laikā bija straujākais ES, un 2. ceturksnī bezdarbs sasniedza 11.4% no ekonomiski aktīvajiem iedzīvotājiem. Par darba tirgus uzlabojumu liecina arī nozīmīgs darba samaksas pieaugums. Atšķirībā no pirmskrīzes laika pašreizējais darba samaksas kāpums ir ilgtspējīgāks un atbilst darba ražīguma pieaugumam. Par to liecina arī fakts, ka nepieaug to uzņēmēju īpatsvars, kuri uzskata darbaspēka trūkumu par svarīgu uzņēmējdarbību kavējošu faktoru.

Patēriņa cenu gada inflācija 2013. gada pirmajos astoņos mēnešos vidēji bija tuva nullei. Vēl arvien cenu dinamikā noteicošie bija piedāvājuma puses faktori – pasaules energoresursu un pārtikas cenu līmenis bija zemāks nekā iepriekšējā gada atbilstošajā periodā, un arī citās preču un pakalpojumu grupās sezonālās svārstības bija lielākas nekā iepriekšējos gados. Saglabājoties tempa ziņā līdzīgai tautsaimniecības izaugsmei, 2014. gadā ir pamats gaidīt mērenu patēriņa cenu gada inflācijas kāpumu.

1. tabula

LATVIJAS GALVENO TIRDZNICĪBAS  
PARTNERVALSTU IKP IZAUGSMES PROGNOZES  
2013. UN 2014. GADAM  
(%)

	2013 <sup>1</sup>	2013 <sup>2</sup>	2014 <sup>1</sup>	2014 <sup>2</sup>
Pasaules tautsaimniecība kopā	3.3	3.1	4.0	3.8
ASV	1.9	1.7	2.9	2.7
Eiro zona	-0.4	-0.6	-0.8	-0.9
Vācija	0.6	0.3	1.4	1.3
Lielbritānija	0.6	0.9	1.5	1.5
Krievija	3.4	2.5	3.8	3.3
Dānija	0.8	n.i.	1.3	n.i.
Zviedrija	1.0	n.i.	2.2	n.i.
Somija	0.5	n.i.	1.2	n.i.
Igaunija	3.0	n.i.	3.2	n.i.
Lietuva	3.0	n.i.	3.3	n.i.
Polija	1.3	n.i.	2.2	n.i.

Avoti: 2013. gada aprīļa (1) un 2013. gada jūlija (2) *World Economic Outlook* (SVF).

### 1.1. attēls

IKP GADA UN CETURKŠŅA PIEAUGUMA TEMPS  
2013. GADA 2. CET. ATSEVIŠKĀS LATVIJAS  
TIRDZNICĪBAS PARTNERVALSTĪS  
(%)

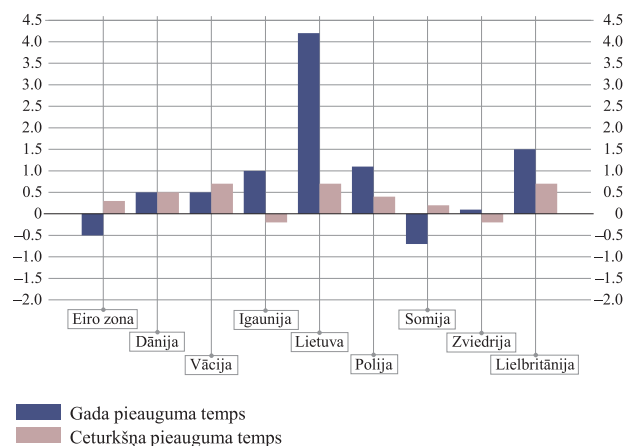

## 1. Ārējais sektors un eksports

### 1.1. Ārējā ekonomiskā vide

SVF jūlijā lielākajai daļai valstu samazināja IKP izaugsmes prognozi gan 2013., gan 2014. gadam. Starp galvenajām Latvijas tirdzniecības partnervalstīm vislielākā IKP izaugsme gan 2013., gan 2014. gadā būs Krievijā, Lietuvā un Igaunijā, savukārt euro zonā turpināsies recesija, kas gaidāma dziļāka, nekā iepriekš prognozēja SVF (sk. 1. tabulu).

Lai gan sarukusi ar valsts parāda krīzi saistītā spriedze un nedaudz uzlabojusies ekonomiskā situācija galvenajās euro zonas valstīs, ārējās vides riski pēdējā laikā nav mainījušies. Iepirkumu vadītāju indekss un tautsaimniecības noskaņojuma rādītājs liecina, ka pēdējā laikā ekonomiskā situācija euro zonā ir nedaudz uzlabojusies un 3. ceturksnī atveseļošanās nostiprināsies. Tomēr joprojām saglabājas daudzi ar valstu parādu krīzi saistīti lejupvērstie riski.

2013. gada 2. ceturksnī euro zonas IKP pieauga par 0.3% salīdzinājumā ar iepriekšējo ceturksni (sk. 1.1. att.). Neto eksporta, privātā un valdības patēriņa devums IKP pieaugumā bija pozitīvs, bet krājumu pārmaiņu devums – negatīvs. *Markit* iepirkumu vadītāju indekss pieauga no 50.3 jūlijā līdz 51.4 augustā (šis kāpums bija vislielākais kopš 2011. gada jūnija), un tas liecināja, ka euro zonas tautsaimniecības atveseļošanās varētu turpināties. Ņemot vērā ekonomiskās situācijas uzlabošanās euro zonā, ECB nepazemināja bāzes procentu likmes, tomēr lielie euro zonas problēmvalstu parādi un augstais bezdarba līmenis turpinās negatīvi ietekmēt euro zonas tautsaimniecības atveseļošanās.

Lietuvas IKP 2. ceturksnī salīdzinājumā ar iepriekšējo ceturksni pieauga par 0.7%. Kopumā Lietuvas IKP kāpums bija sabalansēts. Galvenais Lietuvas tautsaimniecības risks ir lēnāka izaugsme tās galvenajās tirdzniecības partnervalstīs – Krievijā, Polijā un Baltkrievijā. Tomēr vienlaikus nedaudz uzlabojusies ekonomiskā situācija euro zonā varētu pozitīvi ietekmēt arī Lietuvas tautsaimniecību.

Igaunijas IKP salīdzinājumā ar iepriekšējo ceturksni samazinājās par 0.2%, un to galvenokārt ietekmēja transporta un uzglabāšanas nozares pievienotās vērtības kritums. Turklāt jau kādu laiku Igaunijas tautsaimniecību negatīvi ietekmē arī lēnāka izaugsme galvenajās tirdzniecības partnervalstīs. Tomēr

gaidāms, ka 2014. gadā kāpums kļūs straujāks, atjaunojoties ārējam pieprasījumam galvenajās tirdzniecības partnervalstīs, kā arī augot investīcijām.

Lielbritānijas IKP salīdzinājumā ar iepriekšējo ceturksni pieauga par 0.7%. Iepirkumu vadītāju indekss augustā sasniedza 2.5 gadu augstāko līmeni, norādot uz ekonomiskās situācijas uzlabošanos tuvākajā nākotnē. Labāka ekonomiskā situācija Lielbritānijā un tās tirdzniecības partnervalstīs ES ir laba zīme, tomēr apstrādes rūpniecības izlaides apjoms, kas saruka 2008. gada krīzes laikā, varētu tikt sasniegts tikai šā gadu desmita beigās. Turklāt mazāks eksports uz valstīm ārpus ES sakarā ar ASV ierobežojošo monetāro politiku un lēnāku izaugsmi attīstības valstīs rada riskus Lielbritānijas tautsaimniecībai.

Krievijā ekonomiskā situācija turpināja pakāpeniski pasliktināties. Lēnākas izaugsmes dēļ saruka arī nodokļu ieņēmumi, un valdība sāka apsvērt izdevumu samazināšanu. Turklāt tika domāts par administratīvi regulējamo cenu iesaldēšanu, lai mazinātu lēnākas izaugsmes negatīvo ietekmi uz iedzīvotājiem. Tas palīdzētu pazemināt inflāciju, bet negatīvi ietekmētu investīcijas.

Polijas IKP salīdzinājumā ar iepriekšējo ceturksni pieauga par 0.4%. Galvenais izaugsmes virzītājs bija neto eksports. Uzlabojoties mazumtirdzniecības un apstrādes rūpniecības datiem, jūlijā *Narodowy Bank Polski* izbeidza 9 mēnešu ilgu procentu likmju pazemināšanu. Tomēr vienlaikus Polijas IKP izaugsmi palēninās fiskālā konsolidācija.

Zviedrijas IKP salīdzinājumā ar iepriekšējo ceturksni saruka par 0.2% galvenokārt sakarā ar eksporta un investīciju kritumu. Vienlaikus joprojām saglabājās riski saistībā ar mājokļu sektoru un augstu mājsaimniecību parāda līmeni. Tomēr neseno Zviedrijas valdība paziņoja, ka iztērēs 3.8 mljrd. eiro tautsaimniecības stimulēšanai.

Somijas IKP salīdzinājumā ar iepriekšējo ceturksni pieauga par 0.2%. Pieprasījums joprojām bija vājš – par to liecināja gaidas apstrādes rūpniecībā, mazumtirdzniecībā un būvniecībā. Turklāt fiskālā konsolidācija ierobežoja patēriņu. Eksportu negatīvi ietekmēja tas, ka Somija eksportēja daudz investīciju preču, bet pieprasījums pēc šādām precēm pašlaik ir neliels. Vienīgi labāka ekonomiskā situācija galvenajās tirdzniecības partnervalstīs varētu uzlabot eksporta perspektīvas.



1.2. attēls

PREČU EKSPORTS

(salīdzinājumā ar iepriekšējā gada atbilstošo periodu; %)

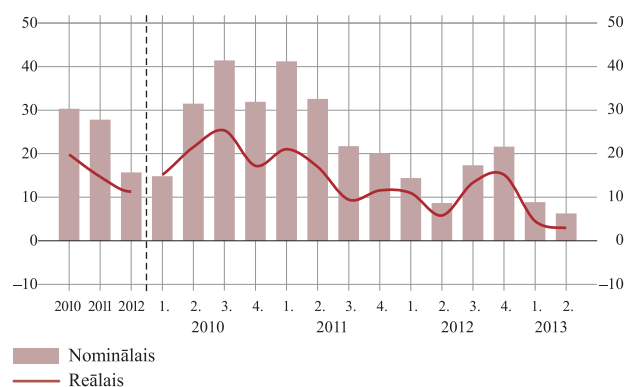

Dānijas IKP salīdzinājumā ar iepriekšējo ceturksni palielinājās par 0.6% galvenokārt iekšējā pieprasījuma kāpuma ietekmē. Arī eksports sasniedza augstāko līmeni divu gadu laikā. *Danmarks Nationalbank* gaida, ka 2013. gadā Dānijas IKP pieaugs par 0.5%, bet 2014. – par 1.7%.

1.2. Latvijas konkurētspēja un preču eksporta attīstība

Latvijas preču eksports arī 2. ceturksnī turpināja palielināties (sk. 1.2. att.), bet eksporta gada pieauguma temps, samazinoties ārējam pieprasījumam galveno tirdzniecības partnervalstu tirgos, būtiski kritās. Preču eksporta kāpums saglabājās gan nominālā, gan reālā izteiksmē, bet preču importa kritums bija vērojams gan fiziskā apjoma, gan vērtības ziņā.

2. ceturksnī salīdzinājumā ar iepriekšējā gada atbilstošo periodu Latvijas preču eksporta vērtība palielinājās par 6.3%, bet eksporta fiziskais apjoms pieauga par 2.9%. Lielāko pozitīvo devumu preču eksporta vērtības gada kāpumā 2. ceturksnī nodrošināja mehānismi, mehāniskās ierīces un elektroiekārtas (4.4 procentu punkti), koks un koka izstrādājumi (1.7 procentu punkti), pārtikas rūpniecības ražojumi (1.6 procentu punkti) un tekstilmateriāli un tekstila izstrādājumi (1.0 procentu punkts). Gada izaugsmi negatīvi ietekmēja parasto metālu un parasto metālu izstrādājumu eksporta sarukums, kā arī satiksmes līdzekļu eksporta kritums, kas varētu būt saistīts ar reeksporta samazināšanos.

1.3. attēls

PREČU IMPORTS

(salīdzinājumā ar iepriekšējā gada atbilstošo periodu; %)

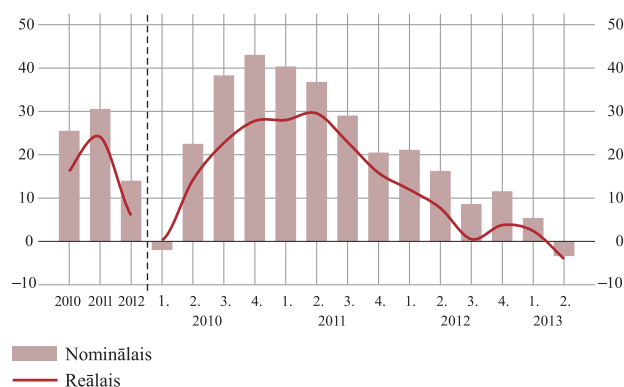

Preču imports 2. ceturksnī reālajā izteiksmē saruka par 4.1%, bet nominālajā izteiksmē – par 3.4% (sk. 1.3. att.). Līdz ar reālās pirkatspējas pieaugumu un patērētāju noskaņojuma uzlabošanos bija vērojams patēriņa preču (pārtikas produktu, tekstila izstrādājumu) importa pieaugums, bet tas nespēja kompensēt starppatēriņa preču un kapitālpreču importa sarukumu, ko noteica uz eksportu orientēto uzņēmumu ražošanas apjoma samazināšanās un tādējādi mazāka nepieciešamība pēc izejmateriāliem un zemā investīciju aktivitāte, ko varētu skaidrot ar uzņēmēju nogaidošo pozīciju attiecībā uz ārējās vides turpmāko attīstību. Preču importā lielākais kritums salīdzinājumā ar 2012. gada 2. ceturksni bija parasto metālu un satiksmes līdzekļu ievadumam. Parasto metālu importa samazināšanās saistīta ar AS "Liepājas Metalurģs" darbības pārtraukšanu ar maji, bet satiksmes līdzekļu importa kritums, iespējams, norāda uz reeksporta samazināšanos, jo 1. pusgadā būtiski

1.4. attēls

LATVIJAS EKSPORTA ATTIECĪBA PRET GALVENO TIRDZniecības PARTNERVALSTU IMPORTU (slīdošais vidējais; 2010. g. 1. cet.–2013. g. 2. cet.; %)

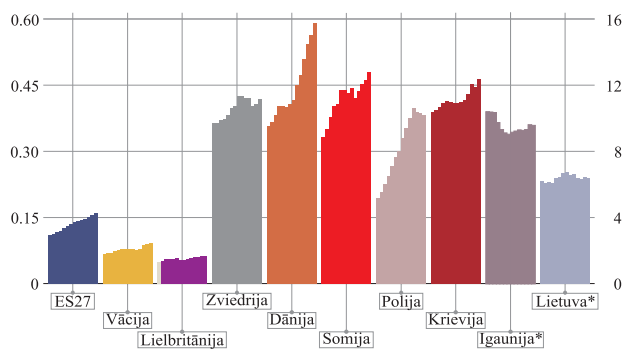

\* Igaunija un Lietuva – labā ass.

(apmēram par 30%) saruka vieglo automobiļu imports un aptuveni par 40% – eksports, kas daļēji attiecināms uz reeksportu, tādējādi neietekmējot investīcijas.

Saskaņā ar PTO datiem Latvijas eksporta tirgus daļas pasaules importā 2. ceturksnī pieauga, neraugoties uz nelabvēlīgajām norisēm pasaules tautsaimniecībā un zemo kopējo pieprasījumu ārējos tirgos. Lai gan ES valstu ekonomiskā aktivitāte samazinājās, tirgus daļu pieaugums kopējā ES27 valstu importā saglabājās, bet eksporta tirgus daļu sarukums vērojams Igaunijas importā un (pēc diezgan straujā kāpuma iepriekšējā gadā) Polijas importā (sk. 1.4. att.). Latvijas eksporta tirgus daļu pieaugumu nodrošināja jauni produkti un pievienotās vērtības pieaugums eksporta precēm. Lai gan augsto tehnoloģiju nozaru īpatsvars eksportā joprojām nav liels, saskaņā ar Eurostat datiem 1. pusgadā Latvijas preču eksportā vērojams augsto tehnoloģiju ražojumu īpatsvara pieaugums līdz 9.8% no visa eksporta (2011. gadā – 7.7% un 2012. gadā – 8.4%).

EK publicētie konfidences rādītāji par 3. ceturksni pasliktinājās gan eksporta pasūtījumu apjomu, gan konkurētspējas novērtējumam ES ietvaros, bet konkurētspējas novērtējums iekšzemes tirgū un ārpus ES uzlabojās.

Straujāks eksporta cenu kāpums 2. ceturksnī noteica kopējo tirdzniecības nosacījumu uzlabošanu par 1.0%. Labvēlīga tirdzniecības nosacījumu dinamika bija satiksmes līdzekļiem, mehānismiem, mehāniskajām ierīcēm un elektroiekārtām un ķīmiskās rūpniecības ražojumiem. 2. ceturksnī salīdzinājumā ar iepriekšējā gada atbilstošo periodu straujākais eksporta cenu kāpums bija satiksmes līdzekļiem (25.6%), bet importa cenas gada laikā visstraujāk pieauga celtniecības materiāliem (par 10.6%).

2.1. attēls

**BRENT NAFTAS CENA UN EIRO KURSS ATTIECĪBĀ  
PRET ASV DOLĀRU**

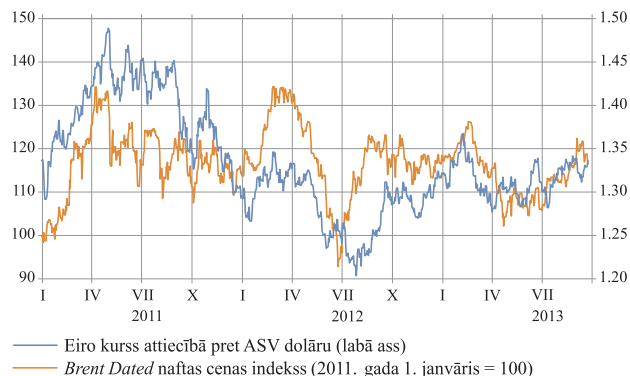

2.2. attēls

**BĀZES LIKMES  
(%)**

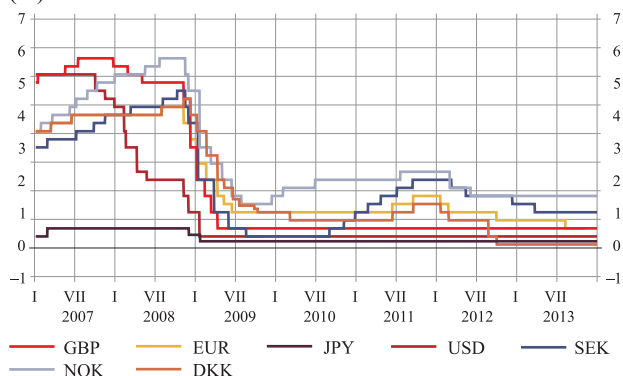

## 2. Finanšu tirgus attīstība

### 2.1. Ārvalstu finanšu tirgi

No jūnija vidus līdz septembra vidum *Brent* jēlnaftas cenai bija tendence augt (sk. 2.1. att.), jo ģeopolitiskā spriedze Ēģiptē un Sīrijā radīja tirgus dalībniekos bažas par naftas ieguves iespējamiem traucējumiem. Samazinājās naftas ieguve vairākās OPEC valstīs (Lībijā, Nigērijā un Irākā), un līdz ar zemāku nekā parasti naftas pārstrādes kapacitāti pieauga naftas pieprasījums OECD neietilpstošās valstīs. Kopumā pārskata periodā *Brent* jēlnaftas cena pieauga par 5.2%, sasniedzot 110 ASV dolāru par barelu. Analītiķi uzskata, ka minēto faktoru ietekme uz naftas cenām tomēr ir pārejoša un vidējā termiņā jēlnaftas cenai vajadzētu atkal atrasties zemākā līmenī. Vienlaikus pārejo izejvielu un pārtikas produktu cenas samazinājās.

Eiro zonas inflācijai saglabājoties tuvu ECB inflācijas mērķa līmenim un tautsaimniecības attīstībai uzrādot pirmās uzlabošanās pazīmes, ECB pārskata periodā nemainīja noguldījumu iespējas, galveno refinansēšanas operāciju un aizdevumu iespējas uz nakti procentu likmes (attiecīgi 0.0%, 0.5% un 1.0%; sk. 2.2. att.). ECB kopš 2013. gada jūlija atklāj savu redzējumu attiecībā uz minēto procentu likmju līmeni nākotnē, norādot, ka gaida, ka tās ilgāku laika periodu saglabāsies nemainīgas vai pat varētu pazemināties. Arī FRS norāda, ka saglabās ASV dolāra bāzes procentu likmi zemu (robežās no 0% līdz 0.25%) tik ilgi, kamēr ASV bezdarba rādītājs nesamazināsies zem 6.5%. Ņemot vērā jaunākos datus, kas liecina par ASV tautsaimniecības atveseļošanos, un FRS pārstāvju pausto viedokli, tirgus dalībnieki gaida, ka FRS jau rudenī varētu izšķirties par lēnāku obligāciju pirkšanu. Tirgus dalībnieku gaidas par FRS monetārās politikas pakāpenisku ierobežošanu jūlijā uz īsu brīdi kļiedēja FRS vadītāja B. Bernankes ziņojums Kongresam.

Pārskata periodā EURIBOR naudas tirgus indeksi pieauga nedaudz. Euro zonas kredītiestādes turpināja pakāpeniski atmaksāt finanšu līdzekļus, kas tām tika aizdoti 2011. gada decembrī un 2012. gada martā veikto ilgāka termiņa refinansēšanas operāciju ar termiņu 3 gadi ietvaros. Euro naudas tirgu ietekmēja tirgus dalībnieku bažas, ka FRS pakāpeniski palēninās obligāciju pirkšanu, taču tās atsvēra ECB paziņojums, ka galveno refinansēšanas operāciju procentu likme nākotnē saglabāsies zema vai pat vēl tiks pazemināta. Eiro kurss attiecībā pret ASV dolāru mēreni pieauga.

### 2.3. attēls

#### EIRO ZONAS PERIFĒRISKO VALSTU VALDĪBAS 10 GADU OBLIGĀCIJU PROCENTU LIKMJU STARPĪBA AR ATTIECĪGO VĀCIJAS VALDĪBAS OBLIGĀCIJU PROCENTU LIKMI

(procentu punktos)



### 2.4. attēls

#### NOZĪMĪGĀKIE PASAULES AKCIJU CENU INDEKSI UN VĀCIJAS UN ASV VALDĪBAS 10 GADU OBLIGĀCIJU PEĻNAS PROCENTU LIKME

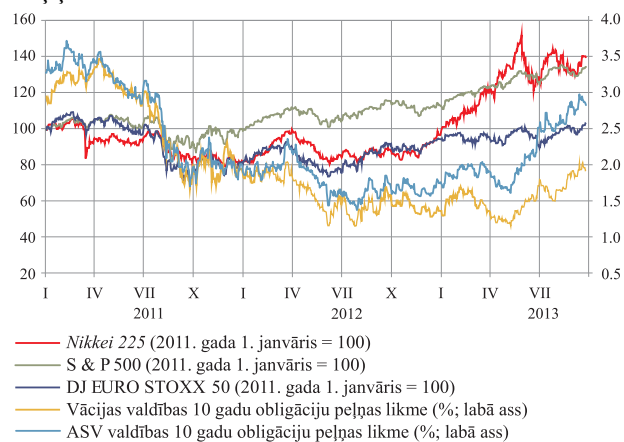

Periodos, kad pieauga tirgus dalībnieku pārliecība par ātrāku FRS aktīvu uzpirkšanas programmas slēgšanu, ASV un drošāko Eiropas valstu vērtspapīru peļņas likmēm bija tendence augt. Minēto procentu likmju kāpumu ietekmēja arī labāki ASV un eiro zonas tautsaimniecības dati. Kopumā no jūnija vidus līdz septembra vidum ASV valdības 2 gadu obligāciju peļņas likme pieauga no 0.3% līdz 0.4% un valdības 10 gadu obligāciju peļņas likme – no 2.1% līdz 2.9%. Vienlaikus attiecīgā termiņa Vācijas valdības obligāciju peļņas likmes palielinājās no 0.1% līdz 0.3% un no 1.7% līdz 2.2%. Pārskata periodā mazinājās starpība starp eiro zonas problemātiskāko valstu valdības obligāciju peļņas likmēm un attiecīgā termiņa Vācijas valdības obligāciju peļņas likmēm (sk. 2.3. att.).

Pasaules akciju tirgu ietekmējot faktoriem ar pretēji vērstu iedarbības efektu, akciju cenas bija svārstīgas. Eiropas un ASV akciju cenu pieaugumu veicināja pozitīvas makroekonomisko rādītāju pārmaiņas, uzņēmumu 2. ceturkšņa finanšu rezultāti un ECB jūlijā pirmo reizi paziņotais viedoklis, ka galveno refinansēšanas operāciju procentu likme ilgstoši saglabāsies pašreizējā vai vēl zemākā līmenī. Lejupvērsta ietekme bija konfliktsituācijai Sīrijā, kuras ietekmē finanšu tirgus dalībnieku vēlme veikt ieguldījumus riskantākos aktīvos mazinājās. Mainīgās tirgus dalībnieku gaidas attiecībā uz iespējamo FRS monetārās politikas kursu pasaules akciju tirgū pastiprināja akciju cenu svārstības. Pasaules akciju cenām bija tendence samazināties jūnijā un augusta otrajā pusē, tirgus dalībniekiem gaidot lēnāku FRS veikto obligāciju pirkšanu, un pieaugt jūlijā, kad šādas gaidas uz īsu brīdi bija norimušas. No 15. jūnija līdz 15. septembrim ASV akciju tirgus cenu indekss S & P 500 pieauga par 3.8% un Eiropas akciju tirgus cenu indekss DJ EURO STOXX 50 – par 7.5% (sk. 2.4. att.).

## 2.2. Latvijas Bankas operācijas un kredītiestāžu likviditāte

9. jūlijā ECOFIN sanāsmē oficiāli apstiprināja eiro un lata maiņas kursu (0.702804), ieviešot eiro 2014. gadā, tādējādi arī starpbanku eiro un lata tirgus kurss 2013. gada jūnijā–augustā jau atradās tuvu pie šā kursa. Tirgus dalībnieki neveica ārvalstu valūtas darījumus ar Latvijas Banku, arī Valsts kase kopš jūlija vairs neveica ārvalstu valūtas maiņas darījumus ar kredītiestādēm, jo 2013. gada 1. pusgadā Valsts kase bija uzkrājusi lielākas latu rezerves, bet no 2014. gada norēķinos jau varēs izmantot savā rīcībā esošos eiro resursus.

2.5. attēls

LATVIJAS BANKAS MONETĀRO OPERĀCIJU UN  
VALDĪBAS LATOS VEIKTO NOGULDĪJUMU VIDĒJAIS  
ATLIKUMS  
(mljrd. latu)

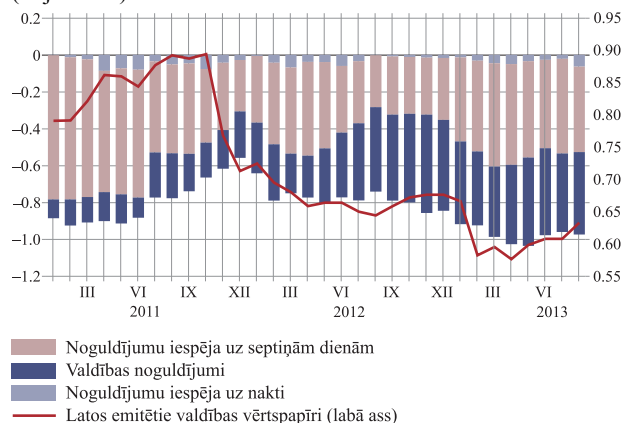

Kredītiestāžu likviditāte pārskata periodā pieauga tikai par 4.7 milj. latu. Likviditāti palielināja skaidrās naudas apgrozībā samazināšanās vidēji par 42.1 milj. latu, sarukuma tempam augot līdz ar lielāku iedzīvotāju vēlmi laikus samazināt nacionālās valūtas skaidrās naudas krājumus pirms eiro ieviešanas. Savukārt valdības latos veikto noguldījumu atlikuma, kredītiestāžu obligāto rezervju prasību un citu finanšu institūciju latos veikto noguldījumu atlikuma kāpums kopumā par 37.4 milj. latu samazināja kredītiestāžu likviditāti (sk. 2.5. att.). Valdības noguldījumu atlikuma pieaugumu veicināja labā budžeta ieņēmumu izpilde, kā arī vēl jūnijā Valsts kases veiktās ārvalstu valūtas konvertācijas latos. Kredītiestāžu obligāto rezervju prasību pieaugumu, kredītiestādēm turpinot attīstīties, noteica noguldījumu bāzes palielināšanās saistībā ar gaidāmo eiro ieviešanu un iedzīvotāju laikus veikto skaidrās naudas noguldīšanu kredītiestāžu kontos, turklāt lēmums par Latvijas pievienošanos eiro zonai paaugstināja arī uzticēšanos Latvijas kredītiestādēm. Citu finanšu institūciju latos veikto noguldījumu pieaugumu veicināja likvidējamās AS "Latvijas Krājbanka" panākumi līdzekļu atgūšanā, jo turpinājās tās norēķināšanās ar savu kreditoru – Noguldījumu garantiju fondu.

2.6. attēls

TĪRIE ĀRĒJIE AKTĪVI, NAUDAS BĀZE UN  
NOGULDĪJUMU IESPĒJA LATVIJAS BANKĀ  
(vidējais atlikums dienas beigās; mljrd. latu)

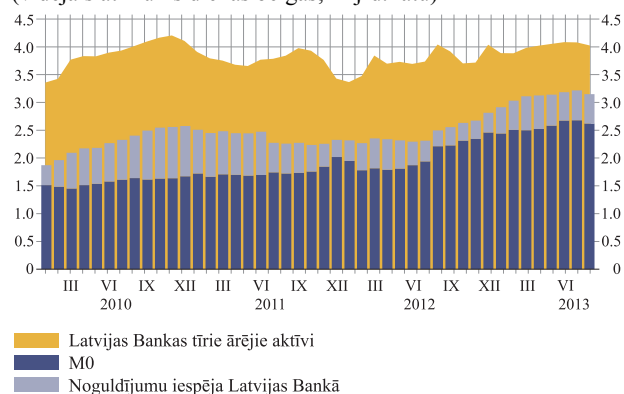

Kredītiestāžu izmantotās Latvijas Bankas noguldījumu iespējas (uz nakti un uz septiņām dienām) vidējais atlikums samazinājās par 10.8% (līdz 525.6 milj. latu; sk. 2.6. att.). Šo sarukumu izskaidro pārpalikuma virs obligāto rezervju prasībām pieaugums aptuveni divas reizes – no 79.0 milj. latu iepriekšējā pārskata periodā līdz 157.2 milj. latu šajā pārskata periodā. Kredītiestādes neizmantoja Latvijas Bankas likviditāti palielinošās operācijas (arī iepriekšējā periodā tās netika izmantotas).

Ņemot vērā, ka patēriņa cenu gada inflācijas rādītāji Latvijā ir noturīgi zemi un tautsaimniecības attīstības temps nerada riskus cenu stabilitātei vidējā termiņā, bet kreditēšanas attīstības tendences ir vājākas, nekā prognozēts, Latvijas Bankas padome pieņēma lēmumu divas reizes – ar 24. jūliju un ar 24. septembri – pazemināt Latvijas Bankas noteiktās procentu likmes. Šāds procentu likmju samazinājums tuvinā Latvijas Bankas noteiktās procentu likmes galvenajām ECB procentu likmēm. Latvijas Bankas refinansēšanas likme jūlijā tika pazemināta no 2.5% uz 2.0%, bet septembrī – no 2.0% uz 1.5%, savukārt aizdevumu iespējas uz nakti procentu likme tiek pazemināta attiecīgi no 3.0% uz 2.5% un pēc tam uz 2.0%, ja aizdevumu iespēju konkrētā kredītiestādē izmantojusi ne vairāk kā 5 darbadienas iepriekšējo 30 dienu

2.7. attēls

LATU NAUDAS TIRGUS PROCENTU LIKMES UN EIRO NAUDAS TIRGUS PROCENTU LIKMES (%)

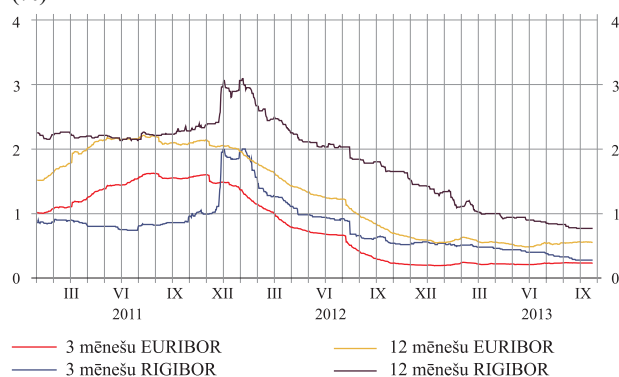

2.8. attēls

LATOS EMITĒTO VALDĪBAS VĒRTSPAPĪRU IZSOĻU REZULTĀTI (milj. latu)

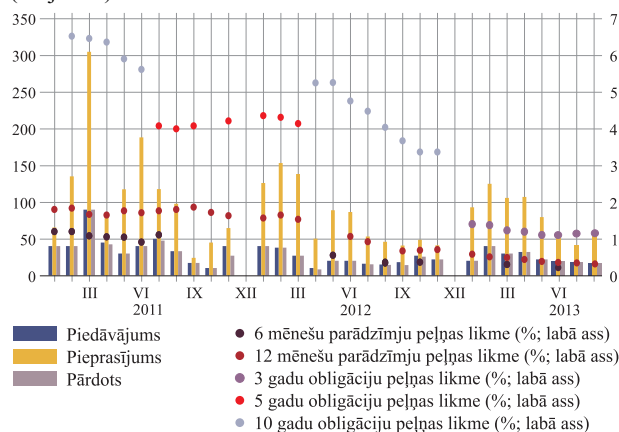

laikā, no 6.0% uz 4.75% un pēc tam uz 3.5%, ja kredītiestāde aizdevumu iespēju izmantojusi ne vairāk kā 10 darbadienu iepriekšējo 30 dienu laikā, un no 9.0% uz 7.0% un pēc tam uz 5.0%, ja aizdevumu iespēja uz nakti izmantota vairāk nekā 10 darbadienu iepriekšējo 30 dienu laikā. Latvijas Banka nemainīja kredītiestāžu noguldījumu iespējas procentu likmi un obligāto rezervju normu.

Naudas tirgū, saglabājoties latu resursu pārpalikumam, starpbanku darījumu uz nakti vidējā svērtā procentu likme palielinājās nenozīmīgi – no 0.07% martā–maijā līdz 0.08% jūnijā–augustā. 3 mēnešu RIGIBOR samazinājās no 0.44% iepriekšējā pārskata periodā līdz 0.33% šajā pārskata periodā (sk. 2.7. att.), bet 6 mēnešu RIGIBOR saruka no 0.70% iepriekšējā pārskata periodā līdz 0.59% šajā pārskata periodā. Procentu likmju samazinājumu visnozīmīgāk ietekmēja lēmums par eiro ieviešanu Latvijā, tāpēc gada beigās RIGIBOR būtu jābūt tuvu attiecīgā termiņa EURIBOR. Tā kā EURIBOR pārskata periodā vairs nesaruka, bet mazliet pieauga, RIGIBOR un EURIBOR starpība samazinājās: 3 mēnešu RIGIBOR starpība ar 3 mēnešu EURIBOR saruka no 23 bāzes punktiem līdz 11 bāzes punktiem, bet 6 mēnešu RIGIBOR starpība ar 6 mēnešu EURIBOR samazinājās no 38 bāzes punktiem līdz 26 bāzes punktiem.

2.3. Vērtspapīru tirgus

Jūnijā–augustā notika valsts iekšējā aizņēmums (tālāk tekstā – valdības) 6 un 12 mēnešu parādzīmju un 3 gadu obligāciju sākotnējās izsoles (sk. 2.8. att.). Valdības vērtspapīru piedāvājums, ņemot vērā vasaras periodu, bija 55.0 milj. latu (par 34.5% mazāks nekā iepriekšējā periodā). Pieprasījums izsolēs 2.7 reizes pārsniedza piedāvājumu, un tika pārdoti 99.5% no piedāvātā valdības vērtspapīru apjoma. Kopš maija valdības 12 mēnešu parādzīmju izsoļu vidējā svērtā peļņas likme nemainījās (arī augustā – 0.30%). Savukārt valdības 3 gadu obligāciju vidējā svērtā peļņas likme palielinājās no 1.09% maijā līdz 1.16% augustā.

Latvijas valdības obligāciju, kas denominētas ASV dolāros (ar dzēšanas termiņu 2021. gadā), pirkšanas peļņas likme palielinājās no 3.59% maija beigās līdz 4.38% augusta beigās, bet starpība ar attiecīgā termiņa ASV valdības obligāciju pirkšanas peļņas likmi pieauga no 179 bāzes punktiem līdz 190 bāzes punktiem.

## 2.9. attēls

### NO JAUNA IZSNIEGTO KREDĪTU UN NO JAUNA PIESAISTĪTO NOGULDĪJUMU PROCENTU LIKMJU STARPĪBA

(procentu punktos)

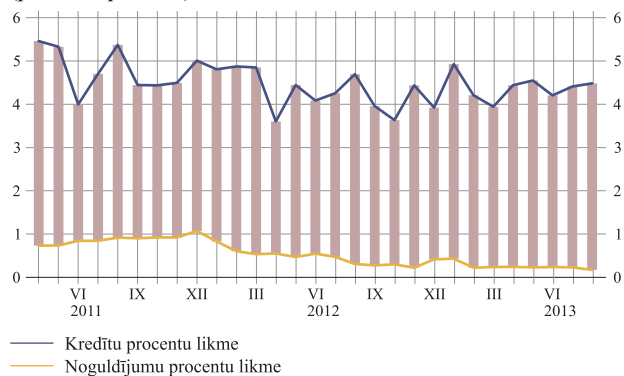

Eiro denominēto Latvijas valdības obligāciju (ar dzēšanas termiņu 2018. gadā) pirkšanas peļņas likme palielinājās no 1.87% līdz 2.10%, bet starpība ar attiecīgā termiņa Vācijas valdības obligācijām samazinājās no 138 bāzes punktiem līdz 128 bāzes punktiem.

Latvijas valdības obligāciju peļņas likmju norises gan vietējā tirgū, gan ārējā tirgū noteica obligāciju peļņas likmju dinamika attīstītajās valstīs. Peļņas likmju augšupejošo virzību veicināja FRS, kas turpināja signalizēt par 2013. gada beigās gaidāmo monetārās ekspansijas ierobežošanu, samazinot obligāciju pirkšanu. Savukārt pozitīvie konfidences rādītāji Eiropā liecināja, ka zemākais punkts ir pārvarēts un turpmāk varētu sākties ekonomiskā izaugsme, kas nozīmē augstāku inflāciju un arī augstākas obligāciju peļņas likmes.

*NASDAQ OMX Riga* akciju cenu indekss OMXR augusta beigās par 8.3% pārsniedza maija beigu rādītāju, bet gada pieauguma temps bija 18.7%. Indeksa izaugsmi nodrošināja labie uzņēmumu darbības rezultāti, kā arī ārvalstu investoru aktivitāte, gaidot Latvijas pievienošanos eiro zonai.

## 2.4. Procentu likmes

Jūnijā–augustā būtiski nemainījās mājsaimniecībām un nefinanšu sabiedrībām izsniegto kredītu procentu likmes. Pēc mājsaimniecību kredītu klasifikācijas pārmaiņām iepriekšējā pārskata periodā mājsaimniecībām patēriņam eiro izsniegto kredītu procentu likme kļuva daudz augstāka. Lai gan populārākajos kredītēšanas segmentos, kur tradicionāli tiek izsniegts salīdzinoši lielāks kredītu apjoms, procentu likmes bija samērā stabilas, mazākos segmentos tās bija svārstīgas. No mājsaimniecībām un nefinanšu sabiedrībām latos un eiro piesaistīto noguldījumu procentu likmes saglabājās zemas. MFI no jauna izsniegto kredītu un no jauna piesaistīto termiņnoguldījumu procentu likmju starpība salīdzinājumā ar iepriekšējo pārskata periodu būtiski nemainījās (sk. 2.9. att.).

Nefinanšu sabiedrībām no jauna eiro izsniegto kredītu procentu likmes turpināja svārstīties 3–4% intervālā un kopumā bija daudz stabilākas nekā attiecīgās no jauna latos izsniegto kredītu procentu likmes. Līdzīgi kā iepriekš nefinanšu sabiedrībām no jauna eiro izsniegto kredītu kopējās vidējās svērtās procentu likmes dinamiku visvairāk ietekmēja liela apjoma kredītu (virs 1 milj. eiro) procentu likmes, savukārt

2.10. attēls

MFI LATOS IZSNIEGTO ĪSTERMIŅA KREDĪTU  
PROCENTU LIKMES\*

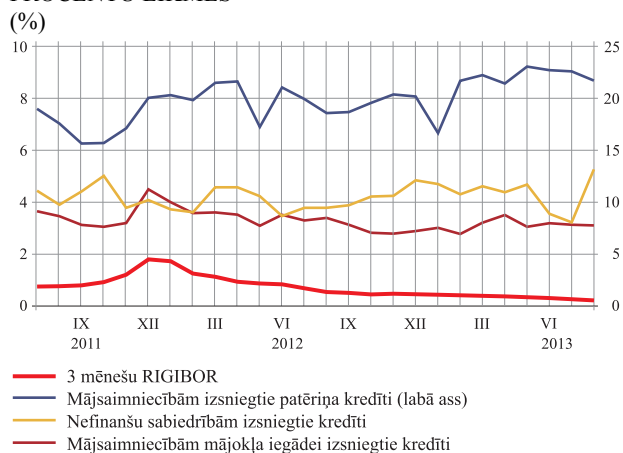

\* Mainīgās procentu likmes un procentu likmes ar darbības sākotnējo periodu līdz 1 gadam.

2.11. attēls

MFI EIRO IZSNIEGTO ĪSTERMIŅA KREDĪTU  
PROCENTU LIKMES\*

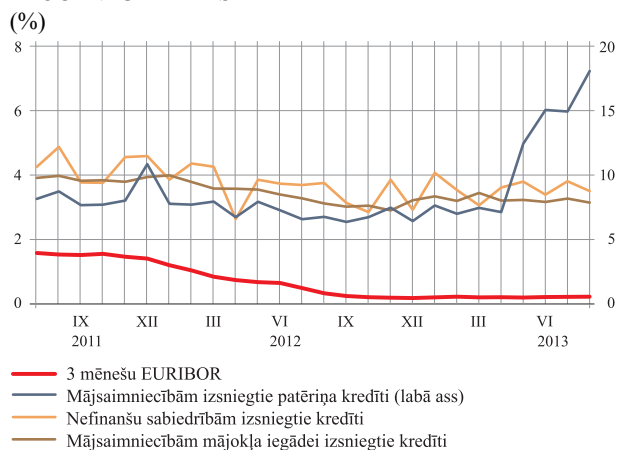

\* Mainīgās procentu likmes un procentu likmes ar darbības sākotnējo periodu līdz 1 gadam.

maza un vidēja apjoma eiro izsniegtajiem kredītiem (attiecīgi līdz 250 tūkst. eiro un no 250 tūkst. eiro līdz 1 milj. eiro) procentu likmes bija svārstīgas un atkarīgas no individuālu kredītiestāžu kredītēšanas aktivitātes attiecīgajā mēnesī (MFI latos un eiro izsniegto īstermiņa kredītu procentu likmes sk. 2.10. un 2.11. att.).

Mājsaimniecībām mājokļa iegādei latos izsniegto kredītu procentu likmes bija līdzīgas attiecīgajām eiro izsniegto kredītu procentu likmēm. Pārskata periodā, naudas tirgus indeksiem mainoties pavisam nebūtiski, arī mājsaimniecībām mājokļa iegādei no jauna izsniegto kredītu mainīgās procentu likmes un procentu likmes ar darbības sākotnējo periodu līdz 1 gadam gandrīz nemainījās. Gan latos, gan eiro mājsaimniecībām mājokļa iegādei no jauna izsniegtajiem kredītiem tās turpināja svārstīties līmenī virs 3%.

Iepriekšējā pārskata periodā dažas mājsaimniecību patēriņa kredītēšanas segmentā nozīmīgas kredītiestādes mainīja mājsaimniecībām izsniegto kredītu klasifikāciju, tāpēc arī šajā pārskata periodā mājsaimniecībām eiro izsniegto patēriņa kredītu procentu likmes svārstījās daudz augstākā procentu likmju līmenī. Savukārt mājsaimniecībām latos izsniegto patēriņa kredītu procentu likmes pārskata periodā īslaicīgi bija samazinājušās sakarā ar studiju kredītu izsniegšanu.

Gan no nefinanšu sabiedrībām, gan no mājsaimniecībām latos un eiro piesaistīto termiņnoguldījumu vidējā svērtā procentu likme pavisam nedaudz saruka. No mājsaimniecībām latos piesaistīto ilgtermiņa termiņnoguldījumu vidējā svērtā procentu likme tuvojās īstermiņa termiņnoguldījumu vidējai svērtajai procentu likmei. Savukārt no mājsaimniecībām piesaistīto eiro ilgtermiņa termiņnoguldījumu vidējā svērtā procentu likme joprojām bija svārstīga.

2.5. Naudas piedāvājums

Naudas piedāvājums Latvijā joprojām saglabājās stabils – pieaugumam jūnijā sekoja neliels sarukums jūlijā, bet augustā kopējais naudas daudzums apgrozībā atkal palielinājās un atgriezās maija līmenī. Tomēr gada skatījumā plašās naudas kāpums bija niecīgs – augustā M3 tikai par 1.2% pārsniedza iepriekšējā gada atbilstošā perioda rādītāju, gada kāpuma tempam pakāpeniski sarūkot kontekstā ar kopējās ekonomiskās aktivitātes lēnāku pieaugumu.



Vasarai neparastā skaidrās naudas apgrozībā samazināšanās bija saistīta ar jūlijā pieņemto galīgo lēmumu par Latvijas pievienošanos eiro zonai, bet to līdzsvaroja noguldījumu atlikuma pieaugums. Mājsaimniecību noguldījumu atlikuma kāpums bija stabilāks un straujāks, un to vienlaikus ar skaidrās naudas (latu) nonākšanu kredītiestāžu kontos veicināja ieņēmumu līmeņa pieaugums un bezdarba mazināšanās. Savukārt nefinanšu sabiedrību noguldījumu atlikuma svārstīgumu vairāk ietekmēja importa un eksporta darījumu naudas plūsmas, tomēr arī šo noguldījumu atlikums pēdējos trijos mēnešos kopumā palielinājās (šajā kāpumā, iespējams, nozīmīga bija īpaši aktīvās tūrisma sezonas ietekme).

2.12. attēls  
REZIDENTIEM IZSNIEGTO KREDĪTU ATTIECĪBA PRET IKP (%)

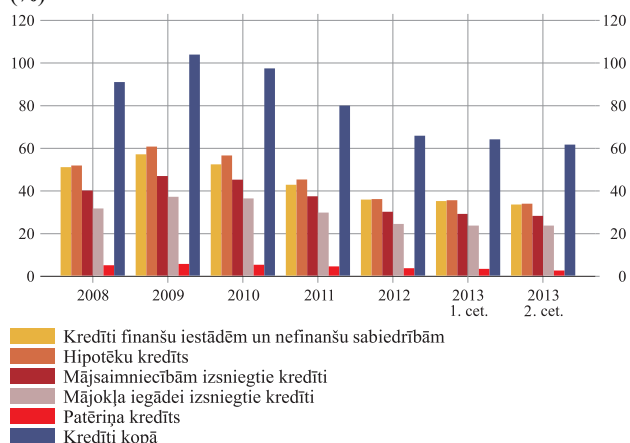

Kreditēšanas jomā krasi pozitīvas pārmaiņas vēl nebija vērojamas, tomēr uzņēmējdarbības kreditēšanā saglabājās stabilitāte (kreditportfeļa samazinājums vairāk bija saistīts ar atsevišķu lielu aizdevumu atmaksu un slikto kredītu pakāpenisku norakstīšanu). Savukārt mājsaimniecību parāda līmenis turpināja lēni sarukt, galvenokārt tām pakāpeniski atmaksājot kredītus mājokļa iegādei. Sakarā ar IKP kāpumu turpināja samazināties kredītu un IKP attiecība (līdz 61.3%; 1. ceturksnī – 63.8%; sk. 2.12. att.).

2.13. attēls  
MONETĀRO RĀDĪTĀJU GADA PĀRMAIŅU TEMPS (%)

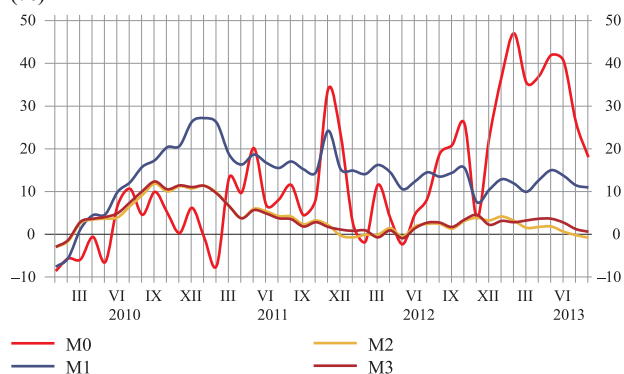

Kopējais naudas piedāvājums augustā bija 6.8 mljrd. latu un par 1.2% pārsniedza iepriekšējā gada atbilstošā perioda rādītāju (sk. 2.13. att.). Plašajā naudā M3 turpināja dominēt likvidākā naudas piedāvājuma daļa M1, kuras gada kāpuma temps augustā bija 11.4%. M1 ietvaros, īpaši jūlijā un augustā, būtiski mazinājās skaidrās naudas (latu) apgrozībā komponents – maijā skaidrās naudas apgrozībā (bez atlikumiem kredītiestāžu kasēs) bija par 2.8% mazāk nekā pirms gada, bet augustā tās gada krituma temps sasniedza 13.7% (skaidrās naudas apgrozībā dinamiku sk. 2.14. att.). Zemais noguldījumu ienesīgums noteica to, ka līdzekļi turpināja koncentrēties noguldījumu uz nakti segmentā – to atlikums jūnijā–augustā palielinājās par 5.2%. Pieauga arī noguldījumu ar brīdinājuma termiņu par izņemšanu atlikums (par 8.3%), bet noguldījumu ar termiņu līdz 2 gadiem atlikums samazinājās par 11.8%.

2.14. attēls

SKAIDRĀ NAUDA APGROZĪBĀ  
(%)

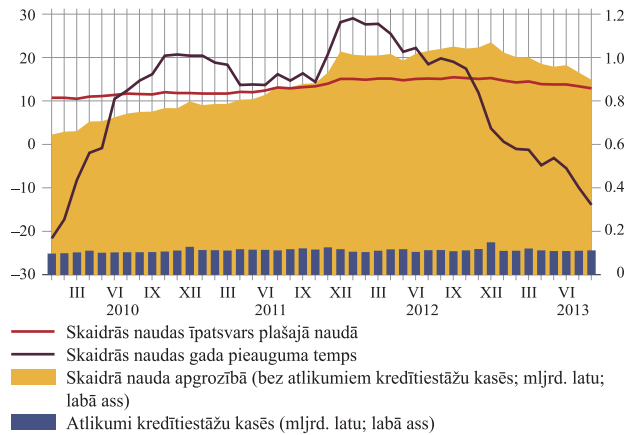

2.15. attēls

REZIDENTU NOGULDĪJUMU ATLIKUMA GADA  
PĀRMAIŅU TEMPS  
(%)

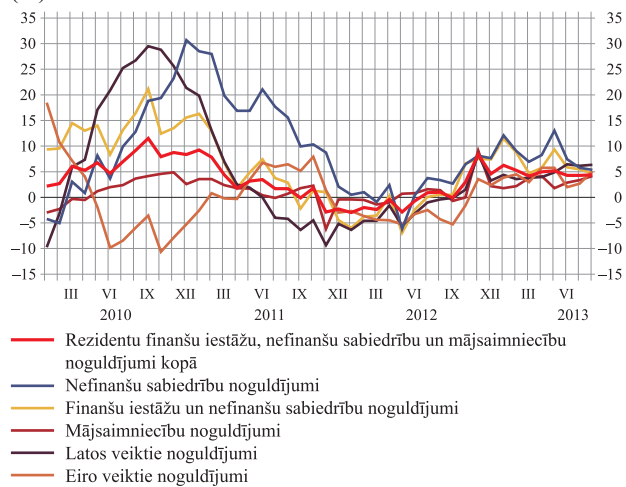

Rezidentu finanšu iestāžu, nefinanšu sabiedrību un mājsaimniecību noguldījumu atlikuma gada pieauguma temps nedaudz saruka (augustā – 4.3%). Trijos mēnešos kopumā palielinājās gan latos, gan eiro, gan pārējās ārvalstu valūtās veikto noguldījumu atlikums, bet pozitīvs gada kāpuma temps saglabājās tikai latu un eiro noguldījumu atlikumam (attiecīgi 6.3% un 5.0%; noguldījumu atlikuma dinamiku sk. 2.15. un 2.16. att.). Augot kopējam rezidentu noguldījumu atlikumam, bet sarūkot kredītportfelim, rezidentu kredītu un noguldījumu attiecība augustā samazinājās līdz 1.70 (maijā – 1.76; sk. 2.17. att.). Pēdējos mēnešos stabilizējās no ārvalstu mātes kredītiestādēm piesaistīto līdzekļu atlikums, bet nerezidentu ne-MFI noguldījumu atlikuma kāpums paātrinājās (sk. 2.18. un 2.19. att.).

2.16. attēls

REZIDENTU NOGULDĪJUMU ATLIKUMA GADA  
PĀRMAIŅU TEMPS  
(%)

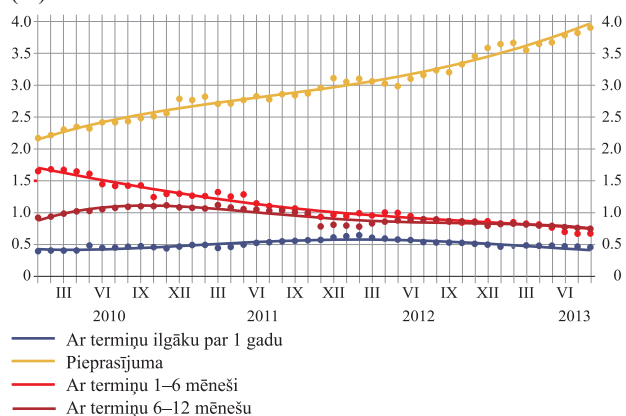

2.17. attēls

REZIDENTU KREDĪTU ATTIECĪBA PRET REZIDENTU  
NOGULDĪJUMIEM

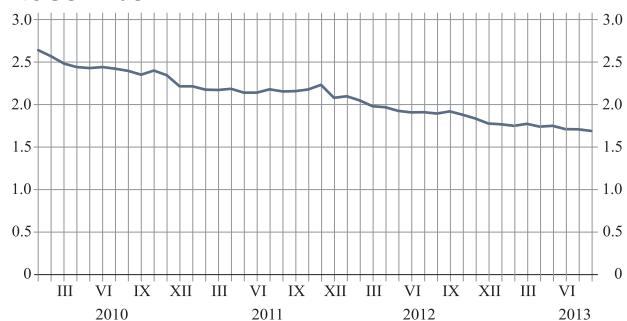

2.18. attēls

NE-MFI NOGULDĪJUMU ATLIKUMA DINAMIKA  
(mljrd. latu)

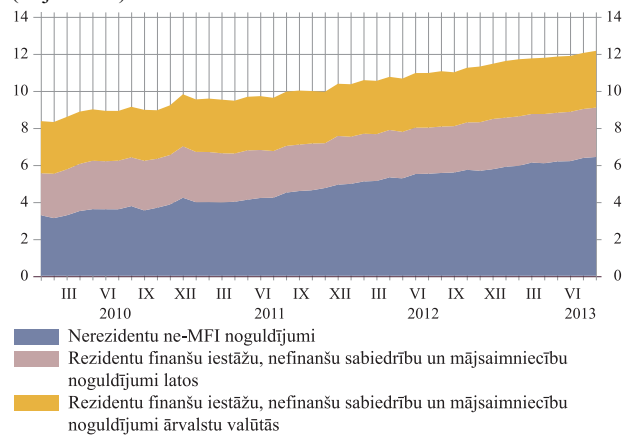

2.19. attēls

KREDĪTIESTĀŽU ĀRVALSTU SAISTĪBAS  
(mljrd. latu)

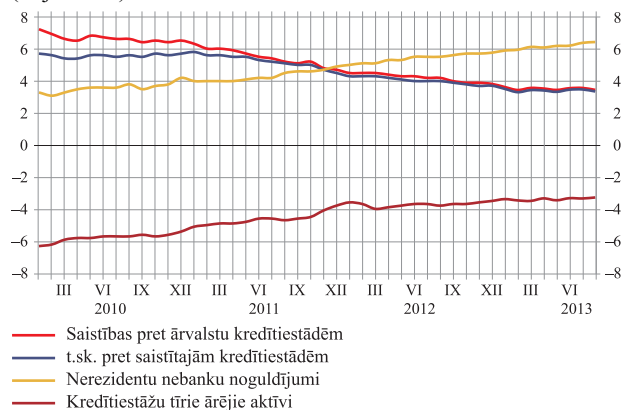

2.20. attēls

REZIDENTU MĀJSAIMNIECĪBĀM UN NEFINANŠU  
SABIEDRĪBĀM IZSNIEGTO KREDĪTU MĒNEŠA  
PĀRMAIŅAS  
(milj. latu)

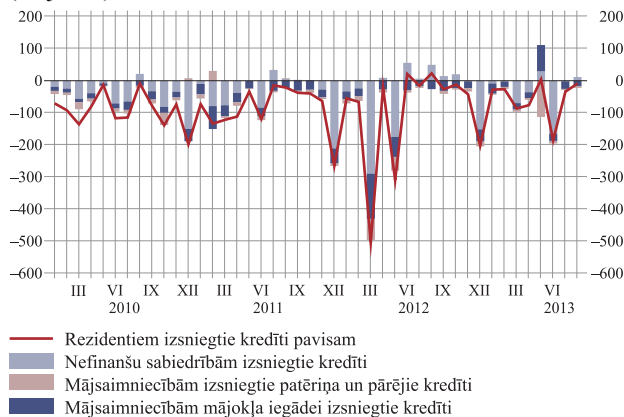

2.21. attēls

REZIDENTIEM IZSNIEGTO KREDĪTU ATLIKUMA GADA  
PĀRMAIŅU TEMPS  
(%)

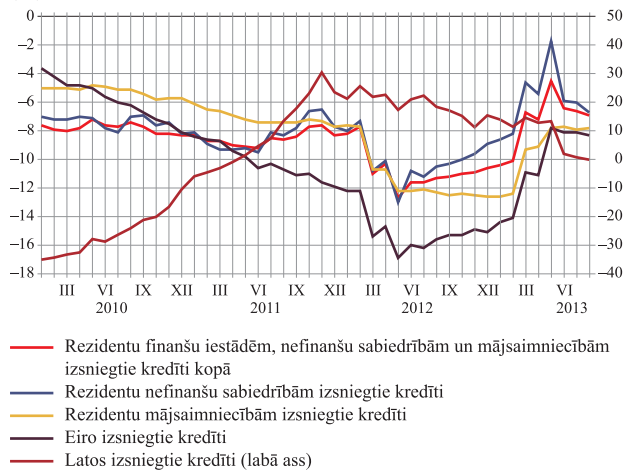

Kopējais rezidentiem izsniegto kredītu atlikums augustā beigās bija par 2.3% mazāks nekā maija beigās (kredītu mēneša pārmaiņas sk. 2.20. att.). Atsevišķu vienreizēju faktoru ietekmē kredītiestāžu kredītportfelis straujāk saruka jūnijā, un, lai gan jūlijā un augustā kreditēšana samazinājās minimāli, rezidentiem izsniegto kredītu atlikuma gada krituma temps pieauga (augustā – 6.9%; sk. 2.21. att.). Kredītportfeli samazināja mājsaimniecībām izsniegto kredītu atlikuma sarukums (trijos mēnešos – 1.8%) un finanšu iestādēm un nefinanšu sabiedrībām izsniegto kredītu atlikuma kritums (2.7%). Pēc divu mēnešu samazinājuma augustā atkal nedaudz pieauga uzņēmējdarbības kreditēšana – nefinanšu sabiedrībām izsniegto aizdevumu atlikums palielinājās par 0.2%, bet finanšu iestādēm izsniegto aizdevumu atlikums – par 0.7%. Tuvojoties eiro ieviešanas brīdim un būtiski neatšķiroties procentu likmju līmenim, apstājās ilgāku laiku vērojamais latos izsniegto kredītu atlikuma pieaugums un kredītportfeļa valūtu struktūrā nedaudz (no 80.8% maijā līdz 81.6% augustā) palielinājās eiro izsniegto kredītu īpatsvars.

2.22. attēls

IEKŠZEMES KREDĪTPORTFEĻA PĀRMAIŅU  
STRUKTŪRA

(milj. latu)

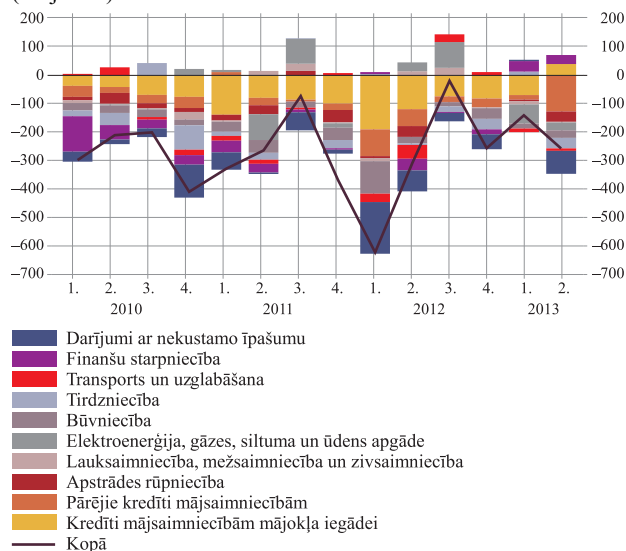

2.23. attēls

REZIDENTIEM IZSNIEGTO KREDĪTU ATLIKUMA  
PĀRMAIŅAS

(milj. latu)

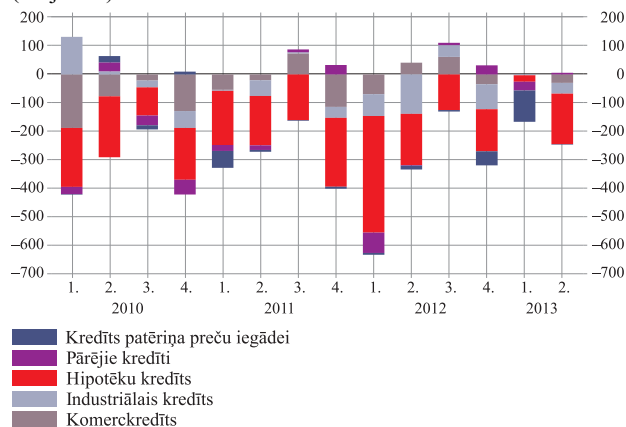

Pēdējos mēnešos pieauga kredītielguldījumi augkopībā un lopkopībā, ieguves rūpniecībā, sauszemes transportā, izmitināšanas un ēdināšanas pakalpojumu nozarē, kā arī finanšu pakalpojumos. Pozitīvs kredītu atlikuma gada kāpuma temps jūlijā bija mežsaimniecībā un zvejniecībā, atsevišķās apstrādes rūpniecības apakšnozarēs (apģērbu, papīra, metālu ražošanā), ūdensapgādē, sauszemes transportā un citās nozarēs (iekšzemes kredītportfeļa struktūras pārmaiņas sk. 2.22. un 2.23. att.).

Turpmākajos mēnešos saglabāsies kopējā naudas piedāvājuma līmeņa stabilitāte ar lēnākas izaugsmes ietekmētu gada kāpuma tempa samazinājuma tendenci. To nākamajos mēnešos lielā mērā noteiks arī skaidrās naudas apgrozībā sarukums, jo kredītiestāžu piesaistīto noguldījumu pieaugums būs krasāks, liecinot ne vien par skaidrās naudas nonākšanu kredītiestāžu kontos, bet arī par uzkrājumu papildināšanu, palielinoties nefinanšu sabiedrību ražošanas un iedzīvotāju ieņēmumu līmenim. Salīdzinot situāciju skaidrās naudas pieprasījuma jomā ar stāvokli pirms pārejas uz eiro Igaunijā 2010. gada 2. pusgadā, Latvijā latu skaidrās naudas pieprasījums sācis sarukt straujāk nekā Igaunijas kronu skaidrās naudas pieprasījums Igaunijā, un tas varētu mazināt iespējamo spriedzi naudas maiņas procesā gadu mijā. Kreditēšanas sarukuma cikls 2013. gadā un, visticamāk, arī 2014. gadā vēl nebeigsies, saglabājoties atturīgai kredītiestāžu attieksmei un samērā vājam kredītu pieprasījumam.

2. tabula

MONETĀRIE RĀDĪTĀJI

(ceturkšņa dati ir vidējie)

	Atlikums no M3 (%)	Gada pieauguma temps (%)								
		2012		2013						
		2013 VIII	3. cet.	4. cet.	1. cet.	IV	V	VI	2. cet.	VII
<b>M1</b>	73.7	14.5	11.6	12.0	13.1	15.4	14.1	14.2	11.9	11.4
Skaidrā nauda apgrozībā	13.4	19.7	11.5	-0.2	-4.5	-2.8	-5.2	-4.2	-9.7	-13.7
Noguldījumi uz nakti	60.3	13.1	11.7	15.8	18.6	21.1	20.0	19.9	18.6	19.0
<b>M2 – M1 (= pārējie īstermiņa noguldījumi)</b>	23.2	-16.2	-10.5	-13.8	-18.7	-22.2	-24.6	-21.8	-23.8	-25.0
Noguldījumi ar noteikto termiņu līdz 2 gadiem	19.4	-17.0	-11.1	-16.6	-22.3	-26.1	-28.9	-25.8	-28.7	-30.4
Noguldījumi ar brīdinājuma termiņu par izņemšanu līdz 3 mēnešiem	3.8	-8.4	-4.3	13.8	17.1	15.7	15.6	16.1	19.9	24.8
<b>M2</b>	96.9	2.6	4.0	3.5	2.3	2.4	1.2	2.0	0.4	-0.2
<b>M3 – M2 (= tirgojamie finanšu instrumenti)</b>	3.1	25.3	17.4	39.7	177.4	158.3	195.0	176.9	79.2	80.2
<b>M3</b>	100.0	3.0	4.0	3.6	4.2	4.2	3.3	3.9	1.8	1.2
<b>Rezidentiem izsniegtie kredīti</b>		-11.0	-10.0	-8.4	-6.9	-3.8	-5.6	-5.4	-5.4	-5.5
Valdībai izsniegtie kredīti		15.5	1.2	1.6	-4.7	1.0	1.2	-0.8	3.6	3.9
Privātajam sektoram izsniegtie kredīti		-10.8	-10.5	-8.8	-7.0	-4.0	-5.9	-5.6	-5.8	-5.9
Privātajam sektoram izsniegtie aizdevumi		-11.4	-10.8	-9.1	-7.2	-4.5	-6.4	-6.0	-6.6	-6.9
<b>Ilgāka termiņa finanšu saistības (izņemot kapitālu un rezerves)</b>		-12.1	-20.9	-28.1	16.2	14.8	12.0	14.3	21.6	16.7

Avots: Latvijas Banka.

3.1. attēls

IKP PĀRMAIŅAS  
(salīdzināmajās cenās; %)

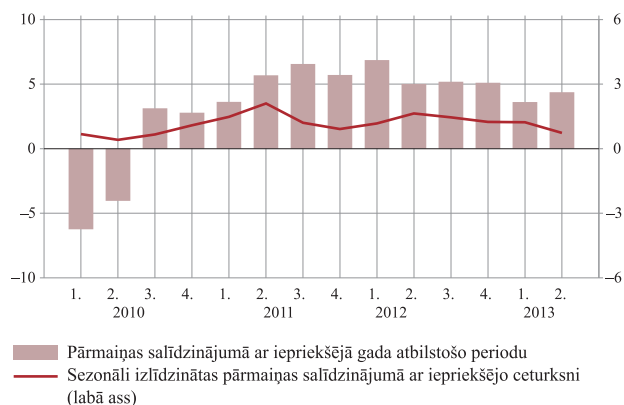

### 3. Iekšzemes pieprasījums

Latvijas IKP joprojām bija augstākais gada izaugsmes temps ES. Salīdzinājumā ar 2012. gada 2. ceturksni IKP pieauga par 4.4%, bet salīdzinājumā ar iepriekšējo ceturksni – par 0.7% (sk. 3.1. att.).

Jau otro ceturksni pēc kārtas galvenais izaugsmes nodrošinātājs bija privātais patēriņš (4.7 procentu punktu devums IKP izaugsmē). To noteica gan iedzīvotāju rīcībā esošo ienākumu kāpums, gan aktīvāka uzkrājumu tērēšana.

Kopējā pamatkapitāla veidošana salīdzinājumā ar iepriekšējā gada atbilstošo ceturksni 2. ceturksnī nedaudz saruka, bet mazliet pieauga salīdzinājumā ar iepriekšējo ceturksni. Šādas mērenas svārstības vērtējamas kā iepriekšējā līmeņa saglabāšanās. Neraugoties uz vājo ārējo pieprasījumu, reālā preču un pakalpojumu eksporta izaugsme joprojām bija pozitīva. Lai gan eksportā varēja gaidīt pasliktinājumu AS "Liepājas Metalurģs" finanšu problēmu dēļ, negatīvos rādītājus neitralizēja cits uzņēmums – AS "Rīgas Kuģu būvētava", kas 2. ceturksnī nodrošināja vairāku kuģu eksportu uz Krieviju. Lielu pozitīvo devumu preču eksportā sniedza arī augu valsts produktu eksports un citi eksportētāji, apliecinot konkurētspējas noturīgumu un spēju rast jaunus produkcijas noieta tirgus.

2. ceturksnī bija vērojams reālā preču un pakalpojumu importa kritums, kas skaidrojams gan ar vājo ieguldījumu dinamiku, gan reeksporta mazināšanos atsevišķās preču grupās. Saruka arī pieprasījums pēc izejmateriāliem produkcijas ražošanai.

Krājumu pārmaiņu negatīvais devums 2. ceturksnī sasniedza 4.9 procentu punktus (sk. 3.2. att.). Krājumu kritums varētu būt skaidrojams ar jau minētajiem notikumiem ārējā tirdzniecībā: AS "Liepājas Metalurģs" mazināja izejvielu importu (attiecīgi arī krājumus); AS "Rīgas Kuģu būvētava" ražotie kuģi nodoti ekspluatācijā un eksportēti, sarūkot krājumu līmenim; arī pagājušās sezonas augu produktu eksports samazināja krājumus.

3.2. attēls

IKP GADA PĀRMAIŅU DALĪJUMS  
(pieprasījuma puse; procentu punktos)

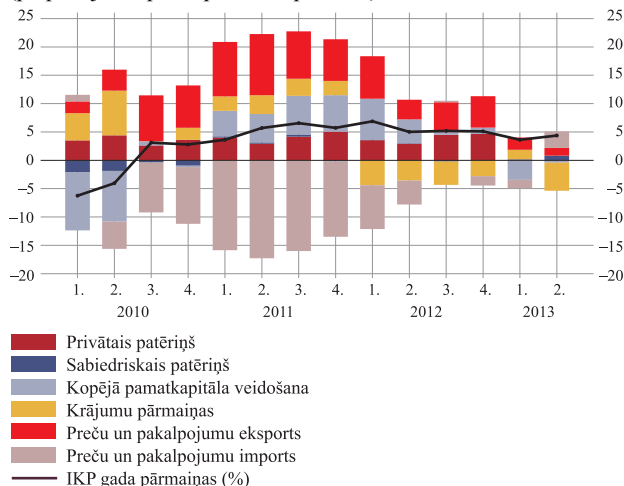

3.3. attēls

**IKP UN PRIVĀTĀ PATĒRIŅĀ PĀRMAIŅAS**  
(salīdzinājumā ar iepriekšējā gada atbilstošo periodu; %)

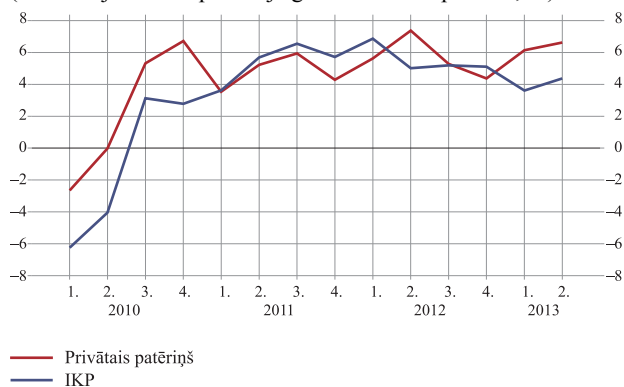

3.1. Privātais patēriņš

Privātais patēriņš 2. ceturksnī palielinājās par 6.6% (sk. 3.3. att.), nosakot 4.7 procentu punktu devumu IKP izaugsmē. Privātā patēriņa kāpumu galvenokārt nodrošināja rīcībā esošo ienākumu pieaugums, īpaši – pēdējos ceturkšņos straujāk augošais darba samaksas fonds, ko noteica gan vidējās algas palielinājums, gan nodarbinātības uzlabojums. Turklāt atšķirībā no pirmskrižes perioda ienākumu kāpuma izaugsme vērtējama kā ilgtspējīgāka un pamatojas uz atbilstošu darba ražīguma uzlabojumu.

3.4. attēls

**CSDD PIRMO REIZI REĢISTRĒTO AUTOMOBĪĻU SKAITS**  
(tūkst. gab.)

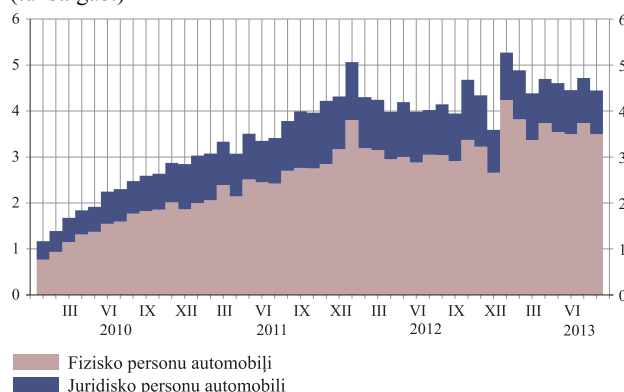

Būtisks patēriņu veicinošs faktors pašlaik ir arī iepriekšējo uzkrājumu mazināšana. Euro ieviešanas gaidās vērojams pakāpenisks latos veikto skaidrās naudas uzkrājumu sarukums. Daļa iedzīvotāju skaidrās naudas uzkrājumus nogulda kredītiestāžu kontos, daļa – maina uz eiro valūtas maiņas punktos, bet vēl daļa – tērē pirkumos. Pārdošanas apjoma kāpums atspoguļojas arī augstākā nepārtikas preču pieprasījumā. Automobiļu pārdošana jau kopš gada sākuma ir aktīvāka, nekā to uzrāda CSDD pirmo reizi reģistrēto vieglo automobiļu skaits, kas pēc krituma februārī saglabājas stabilā līmenī (sk. 3.4. att.). Tas varētu būt skaidrojams ar nozīmīgāku pārdošanas apjomu otrreizējā tirgū.

3.5. attēls

**PATĒRIŅU RAKSTUROJOŠIE RĀDĪTĀJI**  
(2010 = 100; patērētāju noskaņojums; atbilžu saldo; procentu punktos)

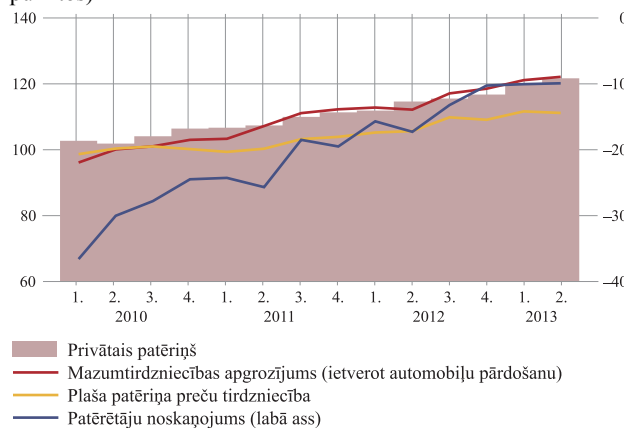

Privātais patēriņš (sk. 3.5. un 3.6. att.) arī turpmākajos ceturkšņos būs galvenais izaugsmes veicinātājs, un gada nogalē skaidrās naudas latos tēriņu dinamika vēl pastiprināsies. "Swedbank" AS jūnijā veiktā aptauja rāda, ka 51% Latvijas iedzīvotāju skaidro naudu latos plāno iztērēt. Lai gan patēriņš vēl augs, mazumtirdzniecībā kāpuma tempa pārmaiņas nebūs tik krasas, jo lielāku tā pieaugumu jau pašlaik nosaka tūristu pirkumi. Mājsaimniecību izdevumi atšķirībā no tirdzniecības apgrozījuma neiekļauj nerezidentu pirkumus.



3.6. attēls

PATĒRĒTĀJU NOSKAŅOJUMS UN TO RAKSTUROJOŠIE RĀDĪTĀJI

(atbilžu saldo; procentu punktos)

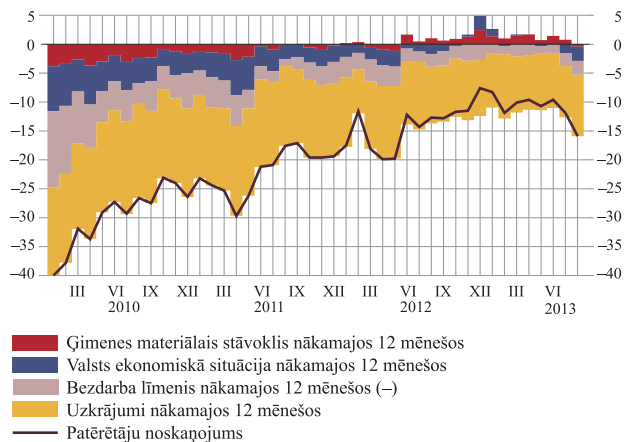

3.7. attēls

INVESTĪCIJAS RAKSTUROJOŠIE RĀDĪTĀJI

(2010 = 100; %)

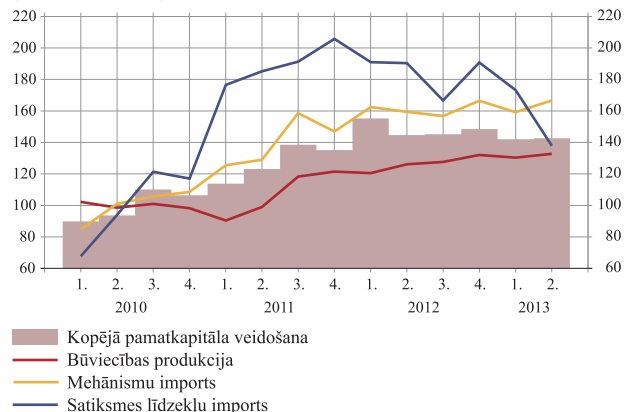

3.8. attēls

PRIVĀTO UN VALDĪBAS INVESTĪCIJU ĪPATSVARS IKP (%)

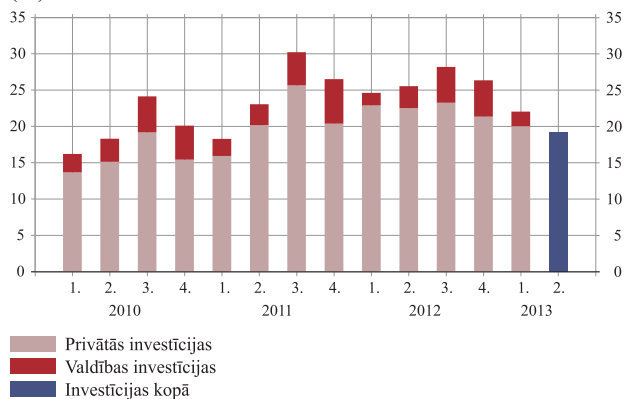

3.2. Privātās investīcijas

Kopējā pamatkapitāla veidošana 2. ceturksnī saruka par 1.8% salīdzinājumā ar iepriekšējā gada atbilstošo periodu, tomēr sezonāli izlīdzinātie dati salīdzinājumā ar 1. ceturksni liecināja par kāpumu. Dažādi investīcijas raksturojoši rādītāji bijuši ļoti svārstīgi un ar pretēji vēršiem pārmaiņu vektoriem. 2. ceturksnī samazinājās satiksmes līdzekļu imports, tomēr tirgotāju sniegtā informācija un transportlīdzekļu reģistrācijas dati, kā arī detalizēta ārējās tirdzniecības datu analīze rāda, ka to daļēji noteicis reeksports, neietekmējot investīcijas. Savukārt būvniecības produkcijas un mehānismu importa sniegums 2. ceturksnī bija labs.

Investīciju sarukumu 2. ceturksnī (sk. 3.7. att.) galvenokārt noteica privāto investīciju samazināšanās, īpaši rūpniecībā kopš Baltijas lielākā elektroenerģijas tirgotāja AS "Latvenergo" apjomīgo investīciju projektu pabeigšanas. Privāto investīciju sarukuma dēļ varētu būt audzis valdības investīciju īpatsvars – par to liecina valsts pārvaldes un sabiedrisko pakalpojumu sektora īpatsvara palielināšanās (sk. 3.8. un 3.9. att.).

Nākamajos ceturkšņos varētu atsākties mērens investīciju kāpums, un to veicinās ES fondu finansējums un ārvalstu tiešās investīcijas. Pašfinansējuma loma pakāpeniski turpinās samazināties, sarūkot uzņēmumu peļņas rādītājiem un palielinoties darbinieku atalgojuma izdevumiem.

3.9. attēls

NEFINANŠU INVESTĪCIJAS NOZARU DALĪJUMĀ  
(% no kopējām nefinanšu investīcijām)

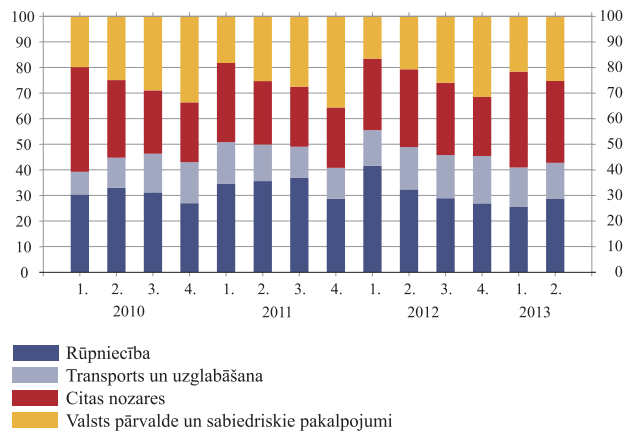

3.10. attēls

VALSTS KONSOLIDĒTĀ KOPBUDŽETA UZKRĀTĀ  
BILANCE APAKŠBUDŽETU DALĪJUMĀ  
(mljrd. latu)

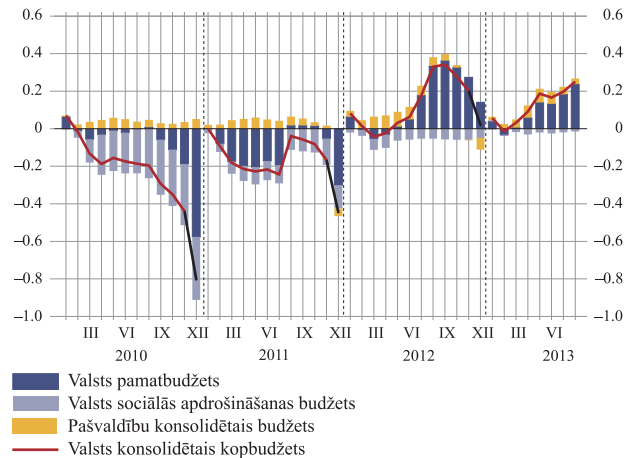

3.11. attēls

ATSEVIŠĶU NODOKĻU IEŅĒMUMI  
(janvāris–augusts; milj. latu)

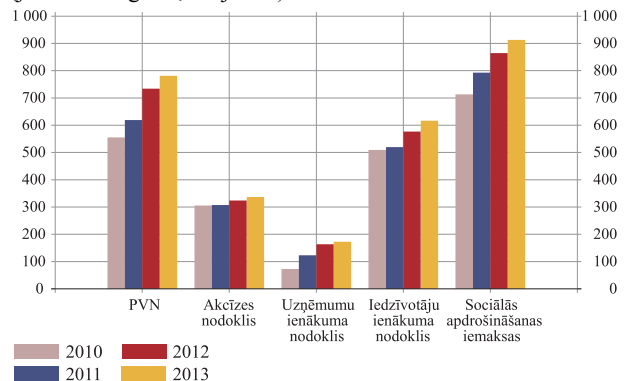

3.3. Valdības izdevumi un budžets

Saskaņā ar Valsts kases oficiālo informāciju 2013. gada pirmajos astoņos mēnešos valsts konsolidētajā kopbudžetā saskaņā ar naudas plūsmas principu uzkrāts pārpalikums (250.6 milj. latu (sk. 3.10. att.) jeb 1.5% no prognozētā IKP).

Valsts konsolidētā kopbudžeta ieņēmumu kāpums 2013. gada jūlijā un augustā palēninājās (pieaugums astoņos mēnešos salīdzinājumā ar iepriekšējā gada atbilstošo periodu – 4.3%). To noteica mazākas ārvalstu finanšu palīdzības plūsmas salīdzinājumā ar to augsto līmeni 2012. gada jūlijā un augustā. Uzkrātās ārvalstu finanšu palīdzības plūsmas izlīdzinājās ar iepriekšējā gada atbilstošā perioda līmeni, un tādējādi ieņēmumu pieaugumu noteica tikai nodokļu ieņēmumi. Nodokļu ieņēmumu pieauguma temps samazinājās līdz 5.8%, joprojām turpinoties izaugsmei salīdzinājumā ar iepriekšējā gada atbilstošo periodu. Joprojām būtiski pieauga visu galveno nodokļu veidu ieņēmumi (sk. 3.11. att.), un lielākais bija darbaspēka nodokļu ieņēmumu devums (iedzīvotāju ienākuma nodokļa un sociālās apdrošināšanas iemaksu devums – attiecīgi 6.9% un 5.6%) – to veicināja straujā tautsaimniecības attīstība. Tikpat nozīmīgs bija PVN ieņēmumu devums, kas palielinājās par 6.4% salīdzinājumā ar iepriekšējā gada pirmajiem astoņiem mēnešiem. Kopumā gada pirmajos astoņos mēnešos nodokļu ieņēmumi gandrīz pilnībā atbilda budžeta plānam (pārsniegums – 1.5%).

3.12. attēls

VALSTS KONSOLIDĒTĀ KOPBUDŽETA IZDEVUMU  
PĀRMAIŅU TEMPS

(salīdzinājumā ar iepriekšējā gada atbilstošo periodu; %)

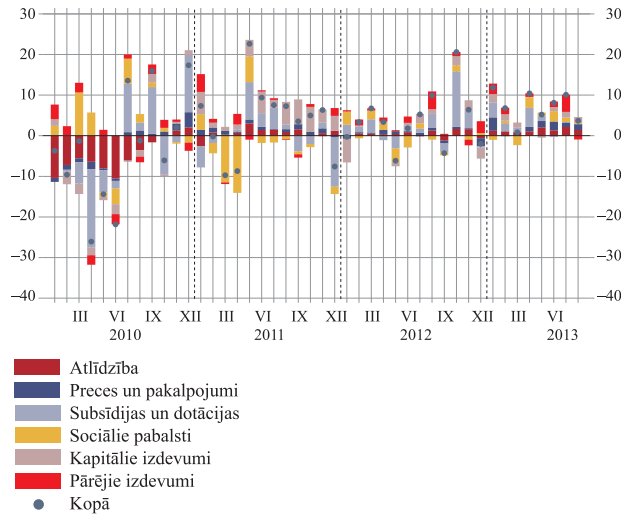

Valsts konsolidētā kopbudžeta izdevumi janvārī–augustā palielinājās par 7.0% salīdzinājumā ar iepriekšējā gada atbilstošo periodu (sk. 3.12. att.). Izdevumu pieaugumu noteica uzturēšanas izdevumu kāpums (6.5%), vairāk tērējot gan kārtējiem izdevumiem, gan subsīdiju un dotāciju izdevumiem. Kapitāla izdevumu kāpuma temps pakāpeniski palēninājās, tomēr saglabājās straujš (12.7%) galvenokārt sakarā ar lielākām pašvaldību investīcijām.

Centrālās valdības un pašvaldību kopējais parāds augusta beigās bija 5 748.6 milj. latu (35.1% no 2013. gada prognozētā IKP; 2012. gada beigās – 5 652.0 milj. latu). Izslēdzot gada sākumā veikto metodoloģisko pārmaiņu ietekmi, centrālās valdības un pašvaldību kopējais parāds kopš 2012. gada decembra samazinājās par 73.5 milj. latu. Kopš 2012. gada decembra valdības iekšējais parāds, dzēšot valdības parādzīmes, saruka par 50.5 milj. latu, savukārt ārējais parāds, krītoties ASV dolāra vērtībai, samazinājās par 23.0 milj. latu.

## 4. Kopējais piedāvājums

### 4.1. Rūpniecība un būvniecība

Apstrādes rūpniecības pievienotā vērtība salīdzināmajās cenās 2. ceturksnī salīdzinājumā ar iepriekšējā gada atbilstošo periodu saruka par 0.6% (devums IKP gada izaugsmē – 0.1 procentu punkts). Savukārt apstrādes rūpniecības sezonāli izlīdzinātā pievienotā vērtība 2. ceturksnī salīdzinājumā ar iepriekšējo ceturksni palielinājās par 1.4%. Pēc iepriekšējā ceturksnī vērotā negatīvā gada un ceturkšņa pieauguma tempa apstrādes rūpniecības dinamika vismaz ceturkšņu dalījumā atkal bija pozitīva.

4.1. attēls

#### APSTRĀDES RŪPNIETĪBAS PRODUKCIJAS IZLAIDES DINAMIKA

(salīdzināmajās cenās; %)

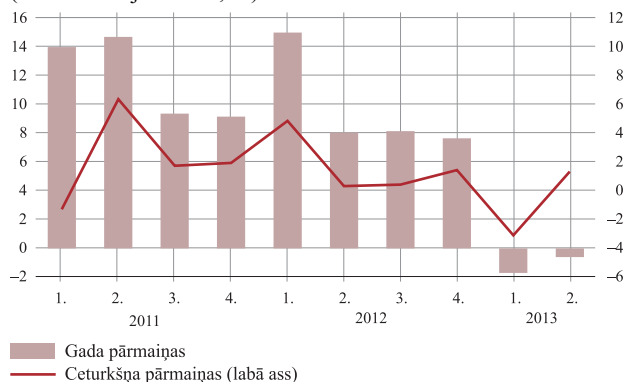

Apstrādes rūpniecības saražotās produkcijas apjoms salīdzināmajās cenās 2. ceturksnī samazinājās par 0.6% salīdzinājumā ar 2012. gada 2. ceturksni, bet palielinājās par 1.3% salīdzinājumā ar iepriekšējo ceturksni (sk. 4.1. att.). Apstrādes rūpniecības attīstību 2. ceturksnī negatīvi ietekmēja ceturkšņa kritums metālu ražošanā (46.7%), taču to vismaz daļēji kompensēja nozīmīgais ceturkšņa pieaugums pēc izlaides apjoma daudz mazākajā citu transportlīdzekļu ražošanā (123.7%). Apstrādes rūpniecības izaugsmi veicināja arī kāpums elektrisko iekārtu ražošanā (9.3%), dzērienu ražošanā (7.0%), datoru, elektronisko un optisko iekārtu ražošanā (7.2%) un automobiļu, piekabju un puspiekabju ražošanā (8.9%). Vienlaikus izaugsmi negatīvi ietekmēja ceturkšņa kritums kokapstrādē (0.8%), apģērbu ražošanā (4.0%), kā arī ķīmisko vielu ražošanā (3.5%).

Apstrādes rūpniecības apgrozījums faktiskajās cenās 2. ceturksnī salīdzinājumā ar iepriekšējā gada atbilstošo periodu samazinājās par 1.1%. Iekšzemes tirgū tas palielinājās par 3.5%, bet ārējā tirgū saruka par 3.8%, tādējādi apstiprinot, ka apstrādes rūpniecības dinamiku galvenokārt nosaka ārējais pieprasījums. Apstrādes rūpniecības apgrozījuma un tās eksporta sarukums pēdējo reizi bija vērojams 2009. gada beigās.

EK apkopotais rūpnieku 2. ceturkšņa noskaņojuma rādītājs bija par 2.2 punktiem zemāks nekā iepriekšējā ceturksnī. To ietekmēja galvenokārt sarūkošais jauno pasūtījumu apjoma novērtējums nākamajiem mēnešiem, kā arī pašreizējā izlaides apjoma novērtējuma pasliktināšanās. Arī eksporta pasūtījumu novērtējums nedaudz pasliktinājās. Tādējādi konjunktūras apsekojuma sniegtie signāli par 2. ceturksni bija samērā negatīvi.

4.2. attēls

RAŽOŠANAS JAUDU NOSLODZE APSTRĀDES RŪPNIECĪBĀ (%)

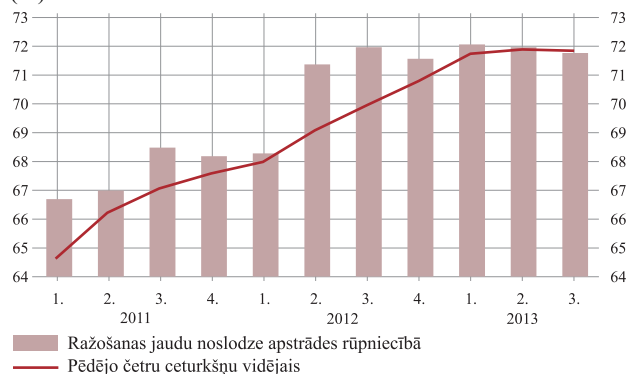

4.3. attēls

APSTRĀDES RŪPNIECĪBAS IZAUGSMI IEROBEŽOJOŠIE FAKTORI (% no respondentu atbildēm)

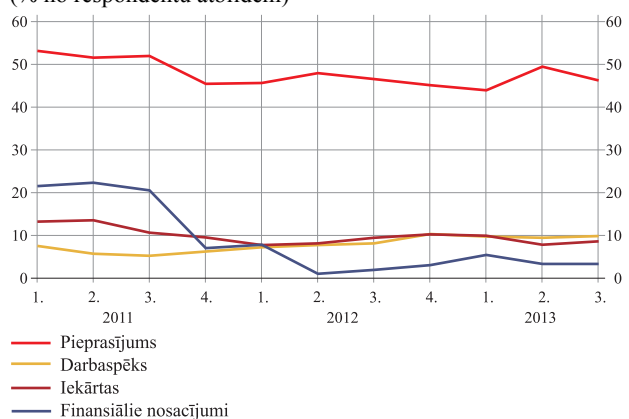

4.4. attēls

ATSEVIŠĶU BŪVOBJEKTU VEIDU DEVUMS KOPĒJĀ BŪVNICĪBAS GADA IZAUGSMĒ FAKTISKAJĀS CENĀS (procentu punktos)

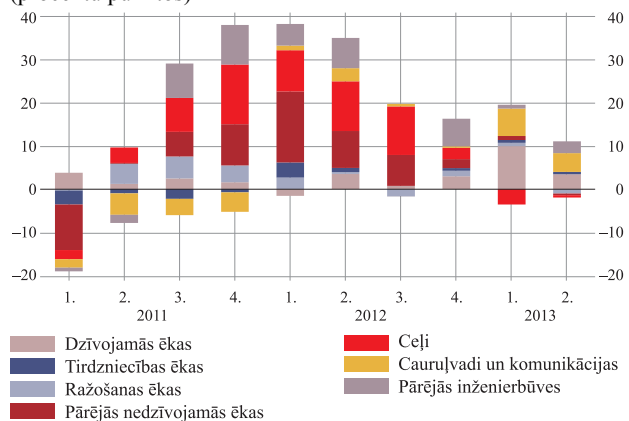

3. ceturksnim prognozējamā ražošanas jaudu noslodze samazinājās līdz 71.8% (2. ceturksnī – 72.0%; sk. 4.2. att.). Nozaru dalījumā tā bija augsta papīra izstrādājumu ražošanā (79.4%), koksnes, koka un korķa izstrādājumu ražošanā (79.2%) un apģērbu ražošanā (76.9%). Ražošanas jaudu noslodze būtiski palielinājās metālu ražošanā (par 17.2 procentu punktiem; līdz 72.8%). Strauji auga arī nemetālisko minerālizstrādājumu (būvmateriālu) ražošanas jaudu noslodze, kas tomēr joprojām bija viena no zemākajām (par 9.7 procentu punktiem; līdz 59.8%). Vienlaikus zema prognozējamā ražošanas jaudu noslodze bija dzērienu ražošanā (58.3%), cita veida ražošanā (63.3%), kā arī tekstilizstrādājumu ražošanā (66.5%).

Lielā daļā uzņēmēju minēja, ka attīstību 3. ceturksnī joprojām ierobežo nepietiekams pieprasījums (46.1% no respondentu kopskaita; sk. 4.3. att.). Lielāka respondentu daļa nekā iepriekšējā ceturksnī norādīja, ka ierobežojošs faktors ir iekārtu (8.5%) vai darbaspēka (9.7%) trūkums. To uzņēmēju īpatsvars, kuri minēja, ka finansējuma nepieejamība ir ierobežojošs faktors, palika nemainīgs (3.2%). Nedaudz palielinājās to uzņēmēju īpatsvars, kuri atzina, ka pašlaik nav būtisku attīstību ierobežojošu faktoru (32.1%).

Apstrādes rūpniecības jūlija izlaides dati bija pozitīvi. Saražotās produkcijas apjoms jūlijā salīdzinājumā ar jūniju (izslēdzot sezonālo ietekmi) pieauga par 2.0%, savukārt gada kāpums bija 4.2%. Nozares produkcijas izlaides pieaugumu joprojām lielākoties noteica straujš izlaides apjoma kāpums citu transportlīdzekļu ražošanā, kas vēsturiski ir ļoti liels izlaides apjoma svārstīgums. Taču arī citu mazāku nozaru, piemēram, elektrisko iekārtu ražošanas, izaugsmes temps bija vērā ņemams. Latvijas rūpniecības konjunktūras dati liecināja, ka ražotāju noskaņojums jūlijā nedaudz uzlabojās, bet augustā atkal pasliktinājās, paliekot jūnija līmenī.

Būvniecības pievienotā vērtība 2. ceturksnī salīdzinājumā ar iepriekšējā gada atbilstošo periodu pieauga par 5.3%. Salīdzinājumā ar 1. ceturksni būvniecības sezonāli izlīdzinātā pievienotā vērtība samazinājās par 0.2%. Būvniecības devums IKP gada izaugsmē bija 0.3 procentu punkti (sk. 4.4. att.). Savukārt būvniecības produkcijas apjoms faktiskajās cenās salīdzinājumā ar iepriekšējā gada atbilstošo periodu palielinājās par 9.0%. Ar viencipara skaitli izsakāms pieauguma temps pēdējo reizi bija 2011. gada 1. pusgadā, kad sākās būvniecības nozares atveseļošanās. Nozīmīgāko devumu gada izaugsmē

nodrošināja inženierbūvju (6.5 procentu punkti), t.sk. ostu un dambju (4.4 procentu punkti) un cauruļvadu un komunikāciju (4.3 procentu punkti) būvniecība. Dzīvojamo ēku būvniecības pieaugumu (3.4 procentu punkti) noteica daudzdzīvokļu māju būvniecība (3.0 procentu punkti). Nedzīvojamo ēku segmenta devums bija negatīvs (0.9 procentu punkti; iepriekš šīs apakšnozares pieauguma temps bija negatīvs 2011. gada sākumā).

EK novērtētais būvnieku noskaņojuma rādītājs 2. ceturksnī paaugstinājās par 1.6 procentu punktiem. To noteica galvenokārt kopējo pasūtījumu novērtējuma pieaugums. Kā uzņēmējdarbību ierobežojošus faktorus būvnieki minēja galvenokārt nepietiekamu pieprasījumu (41.4%) un laikapstākļus (32.2%). Turpretī jūlijā un augustā būvnieku noskaņojums pasliktinājās. Jūlijā to galvenokārt noteica negatīvāks pasūtījumu novērtējums, bet augustā – zemāks nodarbinātības novērtējums nākamajiem trim mēnešiem.

#### 4.5. attēls

**GALVENO PAKALPOJUMU VEIDU PIEVIENOTĀS VĒRTĪBAS PĀRMAIŅAS**  
(salīdzinājumā ar iepriekšējā gada atbilstošo periodu; sezonāli izlīdzināti dati; %)

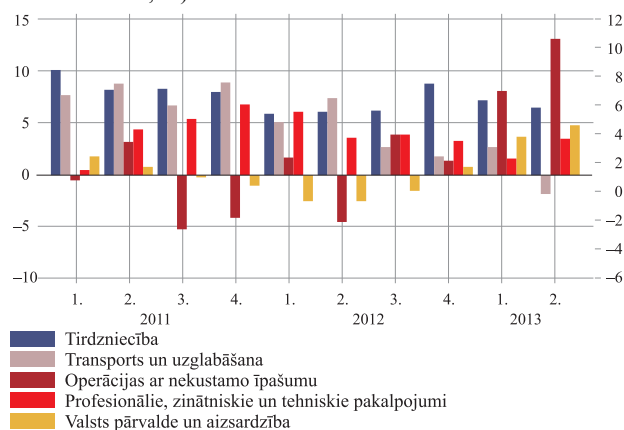

#### 4.2. Pakalpojumi

Pakalpojumu nozares pievienotā vērtība 2. ceturksnī salīdzināmajās cenās salīdzinājumā ar 2012. gada atbilstošo periodu pieauga par 5.4%. Šīs nozares kopējais devums IKP gada izaugsmē bija 3.6 procentu punkti (galveno pakalpojumu veidu pievienotās vērtības pārmaiņas sk. 4.5. att.). Lielāko pozitīvo devumu nodrošināja operācijas ar nekustamo īpašumu (1.3 procentu punkti), vairumtirdzniecība un mazumtirdzniecība (1.1 procentu punkts), kā arī valsts pārvalde (0.4 procentu punkti). Negatīvs bija tikai transporta un uzglabāšanas devums (0.3 procentu punkti).

4.6. attēls

MAZUMTIRDZniecības APgrozījuma CETURKŠņa PĀRmaiņu DALĪjums  
(procentu punktos)

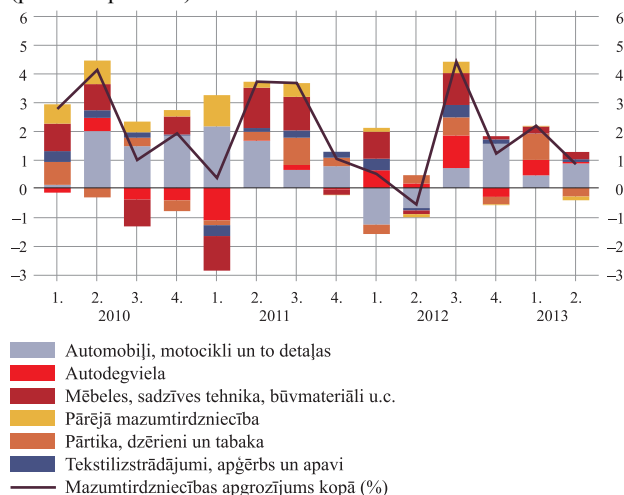

4.7. attēls

KRAVU APgrozījuma GADA PĀRmaiņas GALVENAJOS KRAVU TRANSPORTA VEIDOS  
(%)

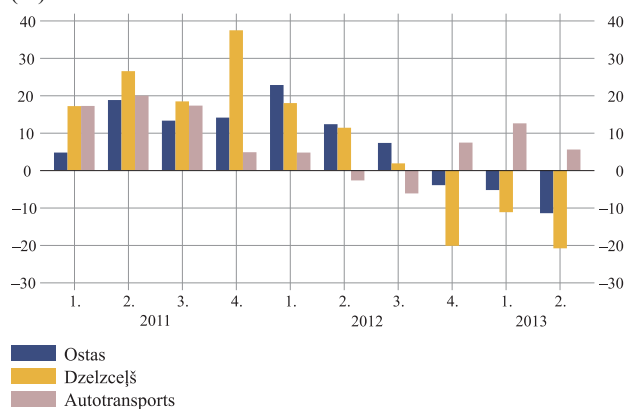

Mazumtirdzniecības apgrozījums 2. ceturksnī salīdzinājumā ar 1. ceturksni nemainījās, savukārt, ietverot automobiļu pārdošanu, tas nedaudz palielinājās (par 0.8%; sk. 4.6. att.). Salīdzinājumā ar iepriekšējā gada atbilstošo ceturksni mazumtirdzniecības apgrozījums auga par 6.0%, bet, ietverot automobiļu pārdošanu, – par 8.9%. Automobiļu pieprasījums varētu būt aktivizējies otrreizējā tirgū, jo jaunu automobiļu reģistrācijas CSDD aktivitāte nav liela. Mazumtirdzniecības apgrozījuma izaugsmi nozīmīgāk ietekmēja tūristu tēriņu kāpums saistībā ar būtiski lielāku tūristu skaitu nekā iepriekšējā gadā.

Transporta un uzglabāšanas pievienotā vērtība 2. ceturksnī salīdzinājumā ar iepriekšējā gada atbilstošo periodu samazinājās par 2.2% (kravu apgrozījuma gada pārmaiņas galvenajos kravu transporta veidos sk. 4.7. att.). Salīdzinājumā ar iepriekšējo ceturksni saskaņā ar sezonāli izlīdzinātajiem datiem nozares pievienotā vērtība samazinājās par 1.6%. Negatīvs gada pieauguma temps nebija novērots kopš 2010. gada.

Turpinoties 2012. gada nogales negatīvajai gada pieauguma tendencei, 2013. gada 2. ceturksnī salīdzinājumā ar iepriekšējā gada atbilstošo periodu Latvijas ostās kopumā tika pārkravots par 11.4% mazāk kravu. Vislielākā ietekme uz kopējo kravu pārvadājumu sarukumu bija pārkravoto kravu apjoma kritumam Ventspils ostā (18.1%). Nozīmīgs kravu apjoma samazinājums bija Liepājas ostā (37.0%), un tas saistīts ar AS "Liepājas Metalurģs" problēmām un mazāku pārkravoto labības apjomu. Toties pēc lielā krituma iepriekšējā ceturksnī Rīgas ostā pārkravoto kravu apjoms 2. ceturksnī samazinājās tikai par 0.5%.

Pa dzelzceļu pārvadāto kravu apgrozījums (rādītājs balstīts uz nobraukto attālumu un kravu svaru) 2. ceturksnī kritās par 20.8%, tādējādi turpinoties lejupslīdei, kas sākās 2012. gada 4. ceturksnī. Apgrozījuma sarukumu noteica gan starptautisko pārvadājumu apjoma kritums (20.2%), gan straujš iekšzemes kravu apgrozījuma samazinājums (48.4%). Pa dzelzceļu pārvadāto kravu apjoms (rādītājs balstīts tikai uz kravu svaru) saruka mazāk (par 17.7%). To noteica pārvadājumu apjoma samazināšanās no ostām un uz tām par 15.3%. Tas atbilst minētajai ostu kravu pārvadājumu negatīvajai tendencei.

Autopārvadājumu apjoms 2. ceturksnī salīdzinājumā ar iepriekšējā gada atbilstošo periodu pieauga par 15.4%, bet autopārvadājumu apgrozījums (rādītājs balstīts uz nobraukto attālumu un kravu svaru)

palielinājās tikai par 5.5%. Kopējo gada kāpumu lielākoties noteica starptautisko autopārvadājumu apgrozījuma pieaugums (4.8%). Arī iekšzemē reģistrēta autopārvadājumu apgrozījuma palielināšanās (8.1%).

Operatīvā informācija par 3. ceturksni neliecina par strauju ostu un dzelzceļa situācijas uzlabošanos. Pārvadājumu apgrozījuma krituma temps ostās bija nedaudz lēnāks nekā iepriekšējā ceturksnī (7.1%), bet pa dzelzceļu pārvadāto kravu apgrozījuma pārmaiņas bija ļoti negatīvas (17.1%). Norises ārējā vidē ļauj cerēt, ka atkal atsāksies transporta attīstība, uzlabojoties situācijai Eiropā. Tomēr bažas rada Krievijas ekonomiskās aktivitātes vājināšanās un tranzīta pakalpojumu sniedzēju konkurences pieaugums reģionā.

#### 4.8. attēls

##### DARBA MEKLĒTĀJU ĪPATSVARŠ

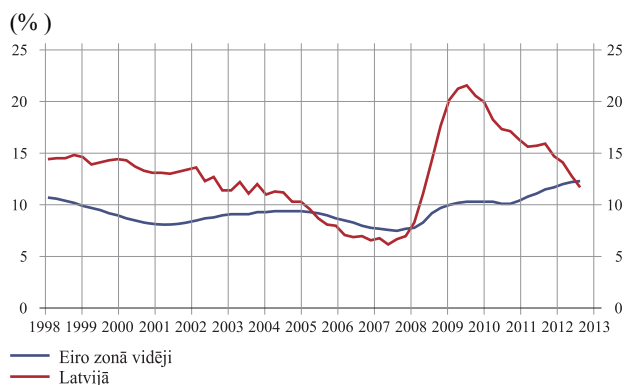

#### 4.3. Darba tirgus

Faktiskā bezdarba jeb darba meklētāju īpatsvara samazinājums pēdējo četru ceturkšņu laikā Latvijā bija straujākais ES, un 2. ceturksnī darba meklētāji veidoja 11.4% no ekonomiski aktīvajiem iedzīvotājiem. Tādējādi pirmo reizi pēdējo piecu gadu laikā faktiskais bezdarbs Latvijā noslīdēja zem eiro zonas vidējā rādītāja (sk. 4.8. att.). Noturīgs bezdarba samazinājums vidējā termiņā vērtējams kā kārtējais tautsaimniecības atveseļošanās apliecinājums. Īpaši straujais bezdarba sarukums 1. pusgadā saistāms arī ar līdzdalības līmeņa kritumu (vienādam darbvietu skaitam zemāks līdzdalības līmenis nozīmē arī zemāku bezdarbu). Tomēr jāatzīmē, ka līdzdalības līmenis joprojām ir augstāks nekā krīzes zemākajā punktā, tādējādi bezdarba samazinājums vidējā termiņā ir pamatots ar nodarbinātības pieaugumu.

Pēkšņam līdzdalības līmeņa kritumam 1. pusgadā trūkst ekonomiskā pamatojuma. Parasti līdzdalības līmeņa dinamika ar novērojumu atspoguļo ražošanas apjoma un nodarbinātības pārmaiņas. Tāpēc pēc trīs gadus ilgas tautsaimniecības atveseļošanās varēja gaidīt līdzdalības līmeņa pieaugumu, nevis kritumu. Tāpat trūkst pierādījumu tam, ka līdzdalības līmeņa sarukums ir būtisku darba tirgus strukturālo pārmaiņu rezultāts, kas saistīts ar noteiktu iedzīvotāju grupu (dzimuma, vecuma, izglītības līmeņa u.tml. dalījumā). Ņemot vērā darbaspēka apsekojuma datu plašu ticamības intervālu (zemu precizitāti), daļa no iepriekšējā līdzdalības līmeņa kāpuma un turpmākā krituma varētu būt saistīta ar datu neprecizitāti. Vidējā termiņā paredzams līdzdalības līmeņa pieaugums, tādējādi gaidīt tikpat strauju bezdarba samazinājumu nākotnē nav pamata.



4.9. attēls

BEVERIDŽA LĪKNE: NVA REĢISTRĒTO  
BEZDARBNIEKU UN BRĪVO DARBVIETU SKAITS

(tūkst.)

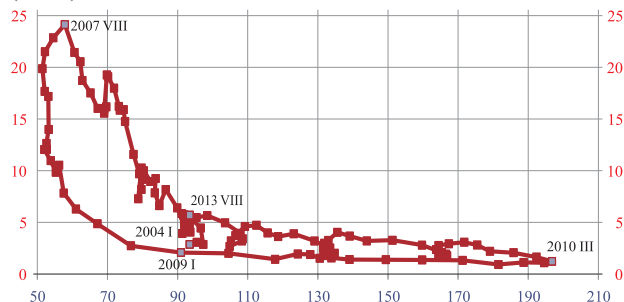

Reģistrēto bezdarbnieku skaits  
Brīvo darbvieta skaits

4.10. attēls

NOSTRĀDĀTO STUNDU SKAITA INDEKSS

(2010. gada 1. cet. = 100)

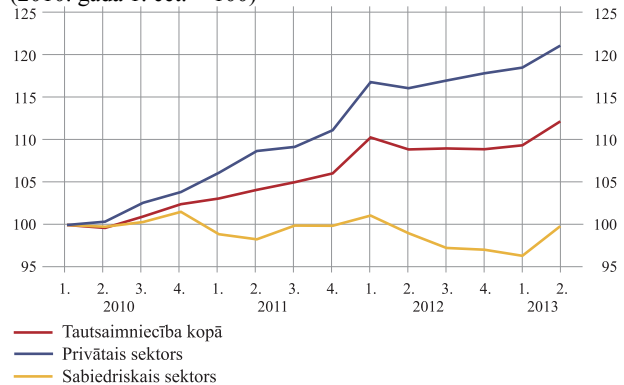

4.11. attēls

VIDĒJĀS MĒNEŠA NOMINĀLĀS UN REĀLĀS DARBA  
SAMAKSAS PAR PILNAS SLODZES DARBU INDEKSS

(%)

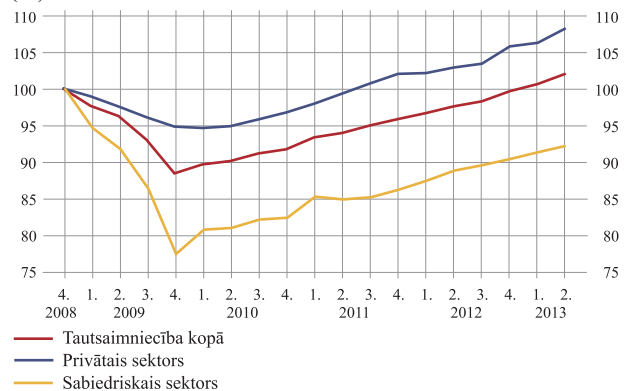

Saruka arī reģistrētais bezdarbs (augusta beigās – 9.3% no ekonomiski aktīvajiem iedzīvotājiem). Tas, ka vienlaikus samazinās faktiskais bezdarbs un reģistrētais bezdarbs, nozīmē, ka bezdarba samazinājums atspoguļo reālo situāciju, nevis šādu dinamiku nosaka, piemēram, mazāka motivācija reģistrēties NVA. Par pieaugušām iespējām atrast darbu liecināja arī brīvo darbvieta skaits: vakanču skaits NVA datubāzēs augusta beigās pieauga līdz 6.2 tūkst., kas ir augstākais rādītājs kopš 2008. gada. Tas kopumā atbilst pašreizējam bezdarba līmenim, tādējādi dabiskais bezdarba līmenis pēdējo 10 gadu laikā nav būtiski mainījies (sk. 4.9. att.).

Bezdarba samazinājumu Latvijā veicināja jaunu darbvieta radīšana. CSP uzņēmumu apsekojuma dati liecina, ka nodarbinātības pieaugums notiek vienīgi uz privātā sektora rēķina (sk. 4.10. att.). Tādējādi nodarbinātības pieaugums Latvijā ir ilgtspējīgs, nevis pretkrīzes pasākumu (piemēram, sabiedriskie pagaidu darbi vai īsāka darba nedēļa) rezultāts.

Zīmīgi, ka arī vidējās algas kāpums privātajā sektorā notika straujāk nekā sabiedriskajā sektorā. Vidējā mēneša bruto darba samaksa par pilnas slodzes darbu 2. ceturksnī bija par 4.7% lielāka nekā iepriekšējā gada atbilstošajā periodā, privātajā sektorā augot par 5.3%, bet sabiedriskajā sektorā – par 3.9%. Tādējādi vidējās algas lielums pirms nodokļu samaksas pārsniedzis pirmskrīzes perioda līmeni (500 latu; sk. 4.11. att.). Par algu pēc nodokļu samaksas iegūstamais preču un pakalpojumu daudzums (proti, algas pirktspēja) vien par dažiem latiem atpaliek no pirmskrīzes līmeņa un varētu to sasniegt jau 2014. gadā. Pašreizējais algas kāpums atšķirībā no ekonomikas pārkaršanas periodā piedzīvotā ir ilgtspējīgs un ar darba ražīgumu pamatots: tas nerada inflācijas strauja pieauguma un konkurētspējas krituma riskus (sk. 4.12. att.).

4.12. attēls

REĀLĀS DARBA SAMAKSAS UN DARBA RAŽĪGUMA INDEKSS

(2000. gada 1. cet. = 100; sezonāli izlīdzināti dati)

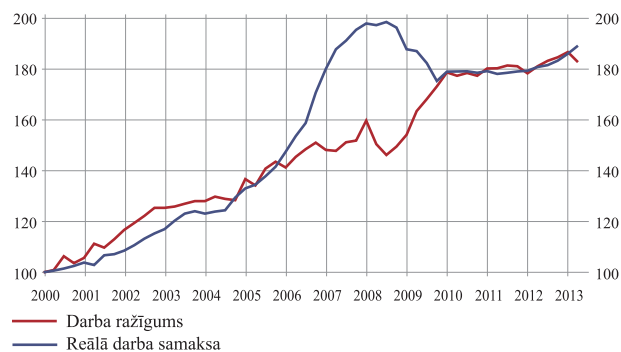

4.13. attēls

TO UZŅĒMĒJU ĪPATSVARŠ, KURI UZSKATA  
DARBASPĒKA TRŪKUMU  
PAR GALVENO UZŅĒMĒJDARBĪBU KAVĒJOŠO  
FAKTORU

(%)

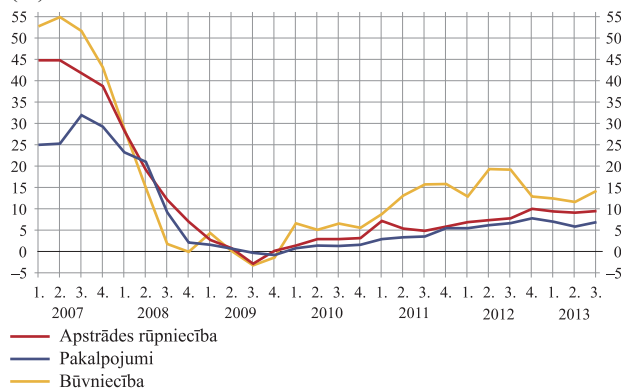

EK dati liecina, ka to uzņēmēju īpatsvars, kuri uzskata darbaspēka trūkumu par vienu no uzņēmējdarbību kavējošiem faktoriem, ir stabils (sk. 4.13. att.). Tas ir mazāks nekā 2002.–2004. gadā un atspoguļo normālu līdzsvara situāciju. Tādējādi, lai arī atsevišķi uzņēmēji mēdz sūdzēties par darbaspēka trūkumu, darbaspēka trūkums nav tik liels, lai izraisītu vispārēju algas pieaugumu, kas būtiski pārsniegtu darba ražīguma kāpumu.

Vienības darbaspēka izmaksas aug pakāpeniski un ir būtiski zemākas nekā 2008. gadā, apstiprinot, ka konkurētspējas atjaunošanas process bijis ilgtspējīgs (sk. 4.14. att.). Bezdarbam pamazām tuvojoties tā dabiskajam līmenim, paredzams, ka arī turpmāk atlīdzība nodarbinātajiem augs nedaudz straujāk nekā pievienotā vērtība.

4.14. attēls

VDI INDEKSS

(2000. gads = 100; sezonāli izlīdzināti dati)

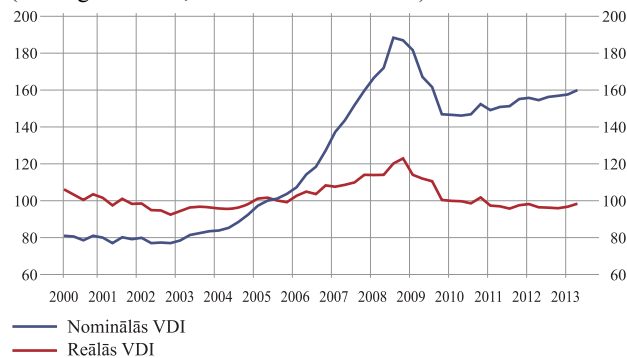

4.15. attēls

NETO EMIGRĀCIJAS OFICIĀLIE UN OPERATĪVIE RĀDĪTĀJI

(tūkst. cilvēku ceturksnī)



Gan oficiālie, gan operatīvie migrācijas dati liecina par pakāpenisku neto emigrācijas samazinājumu. Piemēram, saskaņā ar CSP oficiālajiem migrācijas datiem jau 2011. gadā neto emigrācija bija līdzīga 2008. gada rādītājam, savukārt 2012. gadā tā saruka vēl gandrīz divreiz. Turklāt saskaņā ar operatīvajiem datiem 2013. gadā turpinās neto emigrācijas sarukums. Piemēram, izbraukušo un iebraukušo pasažieru skaita starpība starptautiskajā lidostā "Rīga" pēdējo četrus ceturkšņus laikā bija tuva nullei (sk. 4.15. att.).

5.1. attēls

PCI PĀRMAIŅAS KOMPONENTU DALĪJUMĀ  
(procentu punktos)

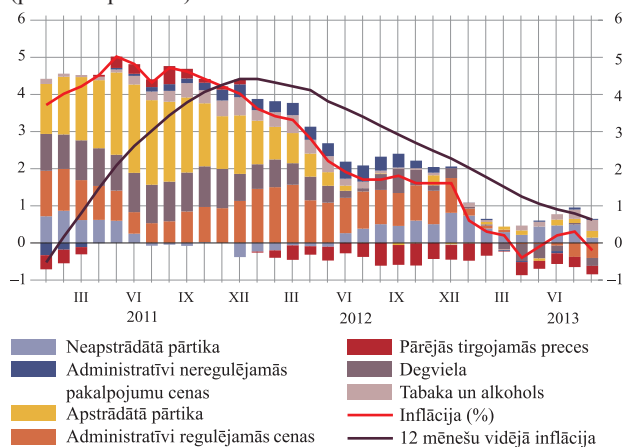

5.2. attēls

ENERGORESURSU UN PĀRTIKAS CENU PĀRMAIŅU  
IETEKME UZ PATĒRIŅA CENU GADA INFLĀCIJU  
(procentu punktos)

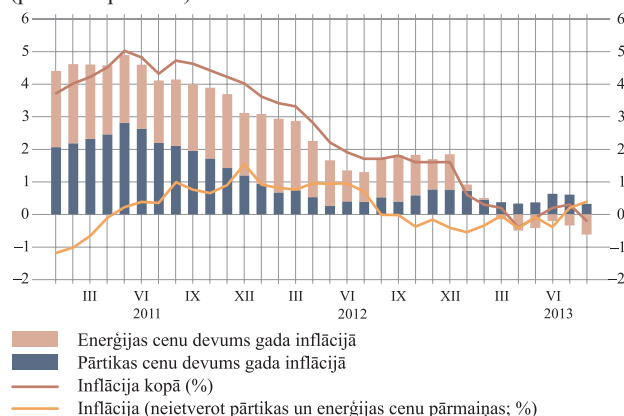

5.3. attēls

NAFTAS CENAS PASAULES TIRGŪ  
(latos par barelu)

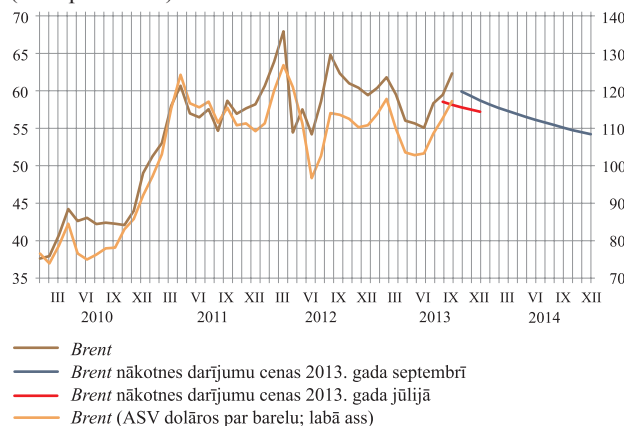

## 5. Izmaksas un cenas

Patēriņa cenu gada pārmaiņas jūnijā–augustā vidēji bija tuvas nullei, un tā ir netipiski zema patēriņa cenu gada inflācija stabilas tautsaimniecības izaugsmes apstākļos (sk. 5.1. un 5.2. att.). Tam ir vairāki iespējamie izskaidrojumi: labvēlīgas vairāku resursu un izejvielu cenu pārmaiņas salīdzinājumā ar 2012. gada atbilstošo periodu, atšķirīga sezonālo faktoru ietekme, kā arī uzņēmumu izvēlētā cenu noteikšanas politika, ko ietekmē arī pieprasījums.

No resursu cenām īpaši būtiskas bija energoresursu un pārtikas cenas. Vidējā naftas cena bija zemāka (sk. 5.3. att.), un energoresursu cenu ietekme uz patēriņa cenu līmeni bija labvēlīgāka nekā 2012. gada atbilstošajā periodā. Visvairāk gada inflācijas samazināšanos veicināja tieši siltumenerģijas cenas, kuras saruka gan tāpēc, ka bija nedaudz zemāka dabasgāzes cena, gan ražošanas modernizācijas ietekmē. Tomēr siltumenerģijas cenu pārmaiņu devums patēriņa izdevumu dinamikā vasarā nav tik nozīmīgs kā citās sezonās.

Saskaņā ar ANO Pārtikas un lauksaimniecības organizācijas datiem pasaules pārtikas cenu līmenis jūnijā–augustā vidēji bija par 1.4% zemāks nekā iepriekšējā gada atbilstošajā periodā (sk. 5.4 att.). 2013. gada augustā salīdzinājumā ar maiju pārtikas cenu līmenis pasaules tirgū saruka par 5.4% (2012. gada atbilstošajā periodā – pieauga par 3.8%). Šis pārmaiņas būtiski ietekmēja labības cenu kritums.

Pārtikas cenu svārstības tomēr nav vienīgi sezonālu faktoru fenomens, un to apjoms atkarīgs arī no iekšzemes faktoriem, t.sk. pieprasījuma. Turklāt nevar izslēgt arī tirdzniecības uzņēmumu cenu veidošanas politikas ietekmi. Piemēram, augustā pasaules pārtikas cenu un Latvijas lauksaimniecības preču iepirkuma cenu dinamika piena un labības produktu grupā bija pretēja patēriņa cenām. Tomēr kopumā jūnijā–augustā pārtikas cenu vidējais līmenis Latvijā bija tāds pats kā vidēji martā–maijā. Augustā sezonālu faktoru ietekmē bija lielākais dārzeņu un kartupeļu cenu kritums un gada inflācija atkal kļuva negatīva.

Arī vairākās citās preču un pakalpojumu grupās, kam raksturīgas sezonālas cenu pārmaiņas, tās šovasar bija nedaudz koncentrētākas laikā un/vai ar plašāku amplitūdu. Piemēram, augustā vēl turpinājās apavu izpārdošanas, bet to ietekme uz cenu līmeni bija mazāka nekā šajā periodā iepriekšējos gados. Tomēr sezonā kopumā triju mēnešu laikā (jūnijā–augustā salīdzinājumā ar martu–maiju) cenu līmenis šajā

5.4. attēls

PĀRTIKAS CENAS PASAULĒ

(2002.–2004. gada mēneša vidējais rādītājs = 100)

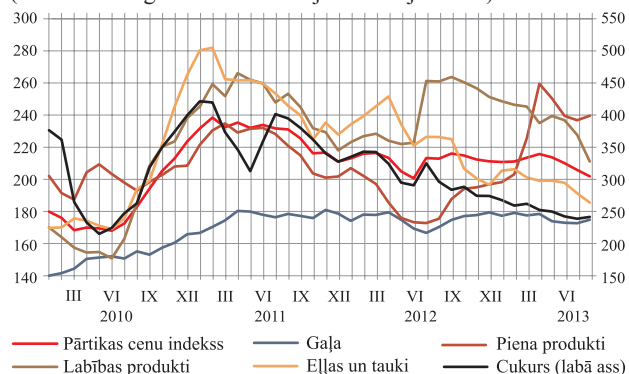

patēriņa grupā saruka krietni vairāk nekā iepriekšējo divu gadu atbilstošajā periodā. Tas varētu liecināt, ka pieprasījuma atjaunošanās vēl nav strauja. Vienlaikus viesnīcu pakalpojumi, kam vasarā raksturīgs cenu kāpums, no vienas puses, šogad strauji sasniedza otru augstāko reģistrēto cenu līmeni (tuvu rekordlīmenim 2006. gada maijā Pasaules hokeja čempionāta laikā), bet, no otras puses, augustā iezīmējies sezonas cenu samazinājums bija ievērojami lielāks un varētu saglabāties arī tuvākajos mēnešos. Šajā gadījumā piedāvājums uz pieprasījumu reaģēja strauji.

Cenas saruka arī vairākās preču un pakalpojumu grupās, kurām nav raksturīga sezonālu faktoru ietekme. Piemēram, turpināja samazināties telekomunikāciju pakalpojumu cenas, kuru kāpums pēdējo triju gadu laikā reģistrēts tikai četros mēnešos. To noteica gan konkurences ietekme, gan ierobežots tirgus, kur pieprasījums nevar būtiski un strauji palielināties. Viena no retajām preču grupām, kuras cenu kāpuma pamatā augustā varētu būt pieprasījuma ietekme un kurai nav raksturīgas sezonālas cenu svārstības, ir transportlīdzekļu iegāde. Tomēr tas, ka vairākās tipiskās pieprasījuma puses ietekmētās patēriņa grupās cenu līmenis 2013. gada pirmajos astoņos mēnešos vidēji bija būtiski zemāks nekā vidēji 2000. gadā (t.i., vēl pirms tautsaimniecības buma), liecina par samērā lēnu pieprasījuma puses ietekmes raisītu inflācijas atjaunošanos. Pamatinflācijas kāpums bija pakāpenisks, un tā saglabājās netipiski zema, ņemot vērā, ka IKP izaugsme pārsniedza 4.0%.

Nevar neņemt vērā arī ar eiro ieviešanu saistīto iniciatīvu, piemēram, cenu monitoringa un kampaņas "Godīgs eiro ieviesējs", pozitīvo ietekmi. Patēriņa cenu monitorings (ņemot vērā augusta datus) neliecināja par cenošanas politikas maiņas tendenci, t.i., cenas, kam raksturīgs pieraksts, kas beidzas ar ciparu 0, 5 vai 9, ar šādu pierakstu latos saglabājās. To izskaidro norēķinu ērtums. Tomēr pozitīva varētu būt arī to izraudzīto preču un pakalpojumu, kuri pieejami un salīdzināmi lielā Latvijas teritorijas daļā, kopuma ietekme. Šo preču un pakalpojumu noiets ir pietiekami apjomīgs, lai būtu izdevīgi saglabāt esošās cenas.

5.5. attēls

IEDZĪVOTĀJU PATĒRIŅĀ CENU NĀKAMO 12 MĒNEŠU  
PĀRMAIŅU GAIDU DALĪJUMS

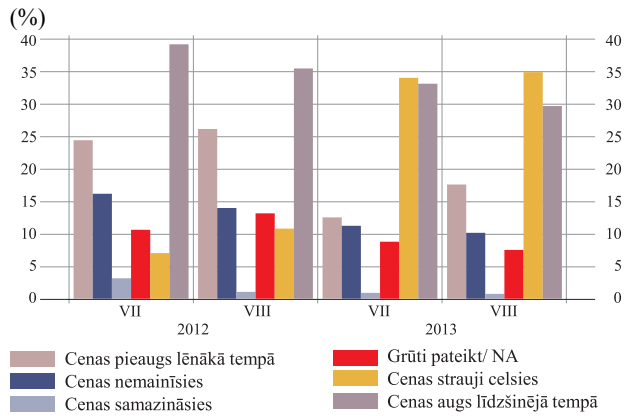

Saglabājoties tempa ziņā līdzīgai tautsaimniecības izaugsmei un veidojoties pakāpeniskam atalgojuma kāpumam, ir pamats gaidīt izaugsmei atbilstošu mērenu inflācijas līmeni (iedzīvotāju patēriņa cenu pārmaiņu gaidas sk. 5.5. att.). 2014. gada 1. pusgadā patēriņa cenu gada inflāciju vēl būtiski ietekmēs 2013. gada 2. pusgadā pieņemtie lēmumi par siltumenerģijas tarifu samazināšanu, tomēr papildus tiem cenu līmeni ietekmēs tabakas akcīzes un autogāzes akcīzes kāpums no 2014. gada janvāra, kā arī elektroenerģijas cenu pieaugums (visticamāk, no 2014. gada 2. ceturkšņa).

6.1. attēls

LATVIJAS MAKSAJUMU BILANCES TEKOŠAIS KONTS  
UN TĀ KOMPONENTI  
(% no IKP)

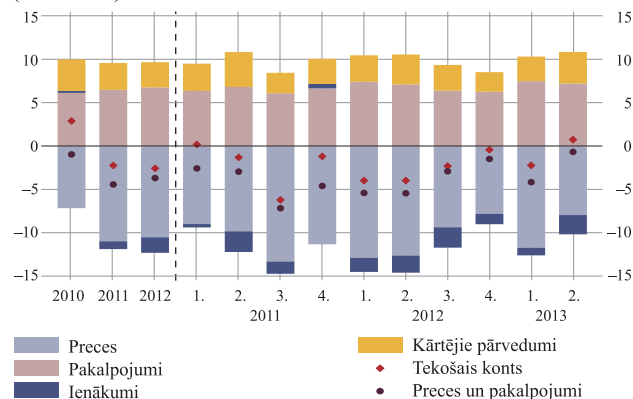

6.2. attēls

PREČU UN PAKALPOJUMU EKSPORTA UN IMPORTA  
PIEAUGUMA TEMPS  
(salīdzinājumā ar iepriekšējā gada atbilstošo periodu; %)

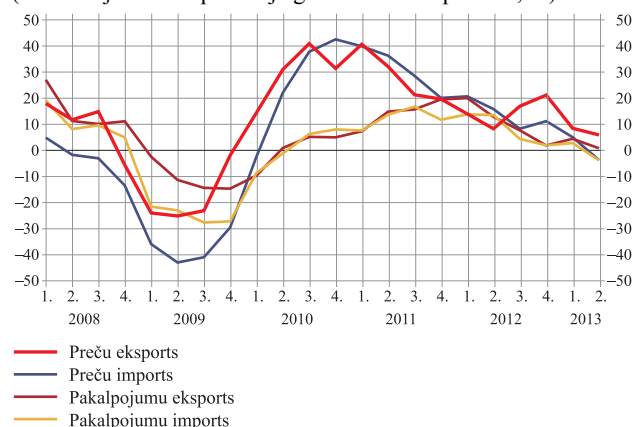

## 6. Maksājumu bilance

Latvijas maksājumu bilances tekošajā kontā 2. ceturksnī veidojās pārpalikums (32.3 milj. latu jeb 0.8% no IKP; sk. 6.1. att.), ko veicināja preču importa sarukums. Turpretī jūlija operatīvie dati liecina, ka šajā mēnesī tekošajā kontā izveidojās samērā liels deficīts (106.5 milj. latu), kas pārsniedza 1. pusgada kopējo tekošā konta deficīta apjomu. Tomēr tekošā konta mēneša deficīta veidošanos ietekmēja ne tikai preču ārējās tirdzniecības negatīvā saldo palielināšanās un pakalpojumu tirdzniecības pārpalikuma sarukums, bet arī vienreizēji faktori (ārvalstu tiešo investoru uzņēmumu ienākumu un saņemto kārtējo maksājumu apjoma svārstības mēnešu dalījumā), tāpēc gaidāms, ka 2013. gadā kopumā saglabāsies neliels tekošā konta deficīts.

Preču un pakalpojumu ārējās tirdzniecības negatīvais saldo 2. ceturksnī samazinājās līdz 24.4 milj. latu jeb 0.6% no IKP. Preču ārējā tirdzniecībā bija vērojama eksporta gada pieauguma tempa samazināšanās, bet preču importa gada kāpuma temps kļuva nedaudz negatīvs (sk. 6.2. att.). Mazāk tika importētas gan starppatēriņa, gan kapitāla preces. Pakalpojumu eksportā salīdzinājumā ar iepriekšējo ceturksni palielinājās pārvadājumu un braucienu apjoms, turpināja augt arī mazākas nozares – sakaru pakalpojumi, kā arī informācijas un datorpakalpojumi.

Ienākumu konta negatīvais saldo 2. ceturksnī pieauga līdz 89.0 milj. latu jeb 2.2% no IKP, jo palielinājās ārvalstu tiešo investoru peļņa (tā galvenokārt tika izmaksāta dividendēs). Savukārt kārtējo pārvedumu konta pozitīvais saldo pieauga līdz 145.6 milj. latu jeb 3.6% no IKP, bet kapitāla konta pozitīvais saldo saglabājās aptuveni iepriekšējā ceturksņa līmenī (87.7 milj. latu jeb 2.2% no IKP). Ceturksņu svārstības gan kārtējo pārvedumu, gan kapitāla kontā ietekmē ES fondu līdzekļu saņemšanas grafiks. 2. ceturksnī kopumā no ES fondiem tika saņemti 212.1 milj. latu (visvairāk – kā līdzekļi no lauksaimniecības fondiem un Eiropas Reģionālās attīstības fonda).

Finanšu konta negatīvais saldo 2. ceturksnī palielinājās līdz 77.1 milj. latu jeb 1.9% no IKP.

6.3. attēls

ĀRVALSTU TIEŠĀS INVESTĪCIJAS LATVIJĀ  
(% no IKP)

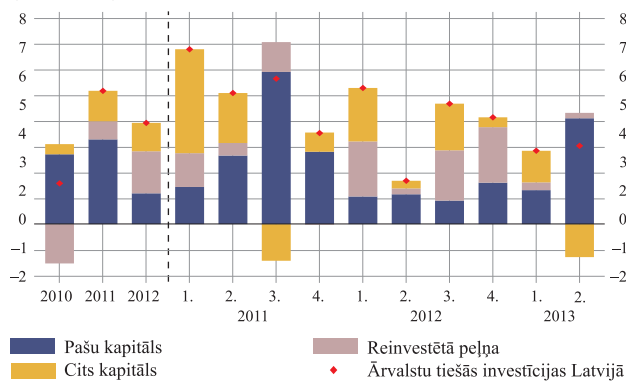

Ārvalstu tiešo investīciju ieplūde Latvijā turpinājās nedaudz straujāk nekā 1. ceturksnī. 2. ceturksnī kā ārvalstu tiešās investīcijas Latvijā ieplūda 121.9 milj. latu (3.0% no IKP; sk. 6.3. att.). Vislielākās ārvalstu tiešo investīciju ieplūdes (sk. 6.4. att.) tika novērotas finanšu un apdrošināšanas darbību nozarē, apstrādes rūpniecībā (koksnes apstrāde, farmaceitisko pamatvielu un farmaceitisko preparātu ražošana, nemetālisko minerālu, kā arī gatavo metālizstrādājumu ražošana), vairumtirdzniecībā un operāciju ar nekustamo īpašumu nozarē.

6.4. attēls

ĀRVALSTU TIEŠO INVESTĪCIJU NETO PLŪSMAS  
(milj. latu)

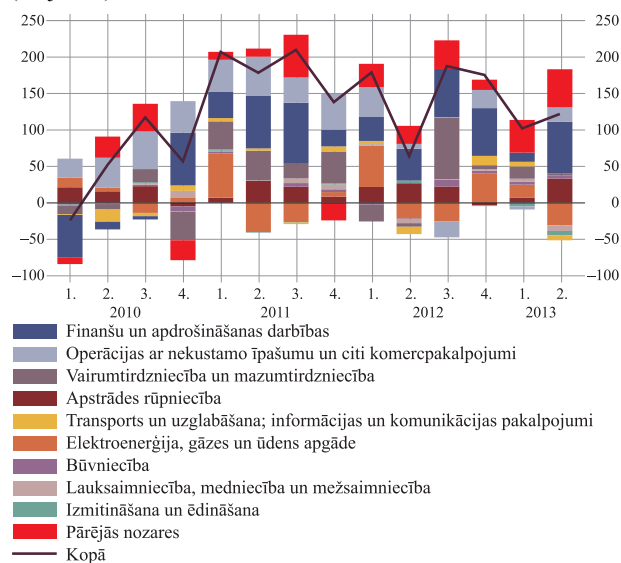



## 7. Secinājumi un prognozes

### 7.1. Tautsaimniecības attīstība

2. ceturksnī Latvijas tautsaimniecības izaugsmes temps, kā tika prognozēts, nedaudz palēninājās. To vienlaikus noteica gan dažādas iekšējās tautsaimniecības norises, gan arī notikumi ārējā vidē. IKP 2. ceturksnī salīdzinājumā ar iepriekšējā gada atbilstošo periodu pieauga par 4.4%, bet salīdzinājumā ar iepriekšējo ceturksni – par 0.7% (nedaudz lēnāk nekā iepriekšējos ceturkšņos). Nozaru dalījumā izaugsmes palēnināšanos noteica lauksaimniecības, mežsaimniecības un zivsaimniecības, būvniecības, informācijas un komunikācijas pakalpojumu, kā arī transporta un uzglabāšanas nozares pievienotās vērtības sarukums. Savukārt apstrādes rūpniecības negatīvās izaugsmes prognozes neapstiprinājās. Neraugoties uz nelabvēlīgām norisēm nozares lielākajā uzņēmumā AS "Liepājas Metalurģs", turpinājās apstrādes rūpniecības izaugsme.

Tomēr nevar neņemt vērā, ka Latvijas tautsaimniecību 2. ceturksnī negatīvi ietekmēja vājais ārējās tirdzniecības partnervalstu pieprasījums. Eksporta gada pieauguma temps pakāpeniski samazinājās, bet atsevišķu lielāku eksporta darījumu dēļ saglabājās pozitīvs. Kā tika prognozēts, par galveno izaugsmes veicinātāju no izlietojuma komponentu viedokļa kļuva privātais patēriņš, ko noteica gan mājsaimniecību rīcībā esošo ienākumu kāpums, gan aktīvāka uzkrājumu tērēšana.

Tautsaimniecības attīstības norises 2. ceturksnī kopumā gandrīz atbilda prognozētajam. Arī 3. ceturkšņa operatīvie rādītāji neliecina par būtiskām atkāpēm no aktuālās IKP prognozes 2013. gadam. Tādējādi Latvijas Bankas IKP pieauguma prognoze 2013. gadam joprojām ir 4.1% (sk. 7.1. att.). Ar valsts ekonomiskās izaugsmes perspektīvām saistītie riski kopumā vidējā termiņā vērtējami kā sabalansēti.

Eiropa zonas IKP izaugsme 2. ceturksnī un dažādu konjunktūras rādītāju uzlabošanās 3. ceturksnī liecina, ka situācija ārējā vidē varētu būt nedaudz labāka, nekā prognozēts. Tomēr ārējās vides riski joprojām saglabājas samērā augsti. Izaugsme ir trausla, pastāv virkne dažādu risku, kā arī reālās tautsaimniecības dati varētu pilnībā neatspoguļot konjunktūras apsekojuma datus. Turklāt jāņem vērā, ka Eiropas perifērisko valstu fundamentālā problēma – augsts parāda līmenis – joprojām saglabājas, tāpēc nav pilnībā izslēdzama situācijas nelabvēlīgas eskalācijas

#### 7.1. attēls

#### IKP PĀRMAIŅAS

(salīdzinājumā ar iepriekšējā gada atbilstošo periodu, %; Latvijas Bankas prognoze\*)

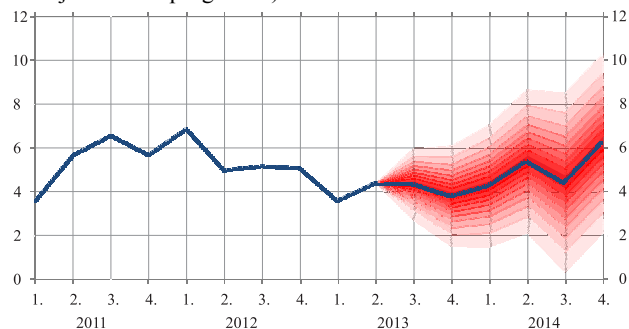

\* Iekrāsotais laukums atspoguļo 90% no iespējamiem scenārijiem (jo gaišāka krāsa, jo mazāka scenārija īstenošanās varbūtība).

varbūtība. Papildus tam Krievijas makroekonomiskie rādītāji pēdējā laikā ir vājāki, nekā prognozēts, turklāt ar tendenci pasliktināties, bet tas var būtiski ietekmēt gan Latvijas preču, gan pakalpojumu eksporta rādītājus.

Iekšējās norisēs lejuvērsti riski saglabājas lauksaimniecības, mežsaimniecības un zvejniecības, kā arī transporta un uzglabāšanas nozares darbībā. Operatīvie rādītāji norāda, ka lauksaimniecības, mežsaimniecības un zvejniecības nozares pievienotā vērtība 2013. gadā varētu būt zemāka, jo tiek prognozēta mazāka raža nekā iepriekšējā gadā. Savukārt transporta un uzglabāšanas nozarē turpinās jau iepriekšējā gadā aizsākusies lejupslīde, kas saistīta galvenokārt ar transportēšanas kopējās konjunktūras pasliktināšanos reģionā. Lai arī 2. ceturksnī kopējā pamatkapitāla veidošanas izaugsme bija pozitīva, tā līmenis joprojām saglabājas zems. Tas vidējā termiņā var negatīvi ietekmēt apstrādes rūpniecības un eksporta perspektīvas.

## 7.2. Inflācija

### 7.2. attēls

#### PCI PĀRMAIŅAS

(salīdzinājumā ar iepriekšējā gada atbilstošo periodu; %; Latvijas Bankas prognoze\*)

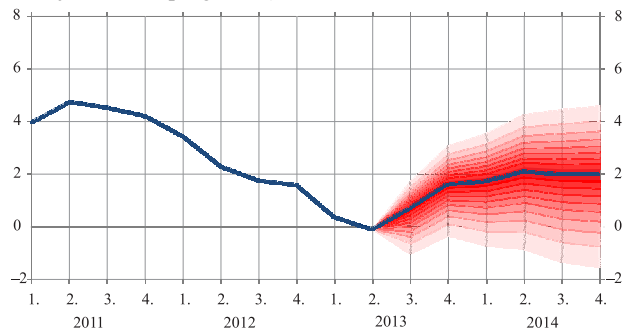

\* Iekrāsotais laukums atspoguļo 90% no iespējamiem scenārijiem (jo gaišāka krāsa, jo mazāka scenārija īstenošanās varbūtība).

2013. gada vidējās patēriņa cenu inflācijas vērtējums nav mainīts. Saglabājas naftas cenu kāpuma risks, tomēr saskaņā ar faktiskajiem jūnija–augusta datiem 2013. gada inflācija varētu būt zemāka (sk. 7.2. att.). Šo datu pievienošana tehniski nedaudz maina arī 2014. gada inflācijas līmeņa prognozi.

2014. gada 1. pusgadā patēriņa cenu gada inflāciju vēl būtiski ietekmēs 2013. gada 2. pusgadā pieņemtie lēmumi par siltumenerģijas tarifu samazināšanu, tomēr papildus tiem cenu līmeni ietekmēs tabakas akcīzes un autogāzes akcīzes nodokļa kāpums no janvāra, kā arī elektroenerģijas cenu pieaugums no aprīļa. Akcīzes nodokļa kāpums gada inflāciju ietekmēs samērā nedaudz, bet elektroenerģijas cenu devums varētu sasniegt 0.5 procentu punktus no gada vidējās inflācijas, ņemot vērā, ka daļēji šī ietekme varētu būt saistīta ar siltumenerģijas cenām subsidētās enerģijas nodokļa dēļ.

Gaidāms, ka 2014. gadā globālo resursu cenu īpatsvars kopējā inflācijā nedaudz saruks (piemēram, pasaules šīs sezonas labās graudaugu ražas labvēlīgā ietekme uz to cenām varētu saglabāties līdz nākamajai sezonai), vienlaikus palielinoties iekšzemes pieprasījuma nostiprināšanās ietekmei. Tomēr, ņemot vērā gan vidējo ienākumu līmeni Latvijā, gan pašreizējo un nākotnē gaidāmo ekonomiskās izaugsmes tempu, paredzams, ka Latvijas patēriņa cenu gada inflācijas rādītājs būs atbilstošs vispārējai ekonomiskajai situācijai valstī, neradot cenu stabilitātes risku vidējā periodā.

## Statistikā informācija: tabulu saraksts

1.	Monetārie rādītāji un procentu likmes	44
2.ab	Reālā sektora rādītāji un cenas	45
3.	Latvijas Bankas naudas pārskats	46
4.	Monetārie rādītāji un to sastāvdaļas	47
5.	Sezonāli izlīdzinātie naudas rādītāji	48
6.	Latvijas Bankas aktīvi un pasīvi	48
7.	MFI (izņemot Latvijas Banku) kopsavilkuma bilance	49
8.	MFI konsolidētā bilance	50
9.ab	MFI (izņemot Latvijas Banku) kopsavilkuma bilance	51
10.	Latvijas kredītiestāžu sistēmas naudas pārskats	54
11.ab	MFI (izņemot Latvijas Banku) ārzemju aktīvi un ārzemju pasīvi	55
12.	MFI (izņemot Latvijas Banku) atsevišķas mēneša bilances pārskata pozīcijas valstu grupu dalījumā	56
13.	Rezidentu finanšu iestāžu, nefinanšu sabiedrību un mājsaimniecību noguldījumu termiņstruktūra (latos un ārvalstu valūtā)	57
14.a	Finanšu iestāžu noguldījumi (latos un ārvalstu valūtā)	58
14.b	Nefinanšu sabiedrību noguldījumi (latos un ārvalstu valūtā)	59
14.c	Mājsaimniecību noguldījumi (latos un ārvalstu valūtā)	60
14.d	Valdības un nerezidentu noguldījumi (latos un ārvalstu valūtā)	60
15.	Rezidentu finanšu iestādēm, nefinanšu sabiedrībām un mājsaimniecībām izsniegto kredītu termiņstruktūra (latos un ārvalstu valūtā)	61
16.a	Finanšu iestādēm un nefinanšu sabiedrībām izsniegtie kredīti	61
16.b	Mājsaimniecībām izsniegtie kredīti	62
16.c	Valdībai un nerezidentiem izsniegtie kredīti	62
17.	Finanšu iestādēm un nefinanšu sabiedrībām izsniegto kredītu atlikumi tautsaimniecībā	63
18.	Rezidentu finanšu iestādēm, nefinanšu sabiedrībām un mājsaimniecībām izsniegto kredītu veidi	63
19.a	Neakciju vērtspapīru turējumi	64
19.b	Akciju un citu kapitāla vērtspapīru turējumi	64
20.a	Rezidentu noguldījumu valūtu dalījums	65
20.b	Nerezidentu noguldījumu valūtu dalījums	65
20.c	Rezidentiem izsniegto kredītu valūtu dalījums	66
20.d	Nerezidentiem izsniegto kredītu valūtu dalījums	66
20.e	Rezidentu neakciju vērtspapīru turējumu valūtu dalījums	67
20.f	Nerezidentu neakciju vērtspapīru turējumu valūtu dalījums	67
20.g	MFI emitēto parāda vērtspapīru valūtu dalījums	68
21.a	Vidējās svērtās procentu likmes MFI darījumos ar rezidentu nefinanšu sabiedrībām un mājsaimniecībām latos	68
21.b	Vidējās svērtās procentu likmes MFI darījumos ar rezidentu nefinanšu sabiedrībām un mājsaimniecībām eiro	72
21.c	Vidējās svērtās procentu likmes MFI darījumos ar rezidentu nefinanšu sabiedrībām un mājsaimniecībām ASV dolāros	76
21.d	Vidējās svērtās procentu likmes MFI kredītiem rezidentu nefinanšu sabiedrībām (jaunajiem darījumiem)	81
22.	Starptanku tirgos izsniegtie kredīti	82
23.a	Kredītu procentu likmes iekšzemes starptanku tirgū	83
23.b	Latvijas Bankas noteiktās procentu likmes	83

23.c	Latvijas Bankas organizētajās <i>repo</i> un īstermiņa valūtas mijmaiņas darījumu izsolēs noteiktās procentu likmes	84
24.	Galvenie ārvalstu valūtas pirkšanas un pārdošanas darījumi veidu, dalībnieku un valūtu dalījumā	84
25.	Ārvalstu valūtu pirkšana un pārdošana bezskaidrā naudā	85
26.	Latvijas Bankas noteiktie ārvalstu valūtu kursi (vidēji mēnesī)	86
27.	Vidējie svērtie ārvalstu valūtu (izņemot bezskaidrās naudas norēķinus) maiņas kursi	86
28.	Valsts iekšējā aizņēmuma vērtspapīru struktūra	87
29.	Valsts iekšējā aizņēmuma vērtspapīru sākotnējā tirgus izsoļu rezultāti	88
30.	Latvijas Bankas veiktie darījumi valsts iekšējā aizņēmuma vērtspapīru otrreizējā tirgū	88
31.	IKP dinamika	88
32.	Strādājošo mēneša vidējās darba samaksas un bezdarba līmeņa pārmaiņas	89
33.	Latvijas ārējās tirdzniecības bilance	89
34.	Svarīgākās preces Latvijas eksportā	90
35.	Svarīgākās preces Latvijas importā	90
36.	Partnervalstis Latvijas ārējā tirdzniecībā	91
37.	Rezidentu nefinanšu sabiedrību un mājsaimniecību norēķinu karšu kredīti, atjaunojamie kredīti un pārsnieguma kredīti	92
38.a	Kredīti rezidentu nefinanšu sabiedrībām atlikušā termiņa un procentu likmes pārskatīšanas perioda dalījumā	92
38.b	Kredīti rezidentu mājsaimniecībām atlikušā termiņa un procentu likmes pārskatīšanas perioda dalījumā	93

**1. MONETĀRIE RĀDĪTĀJI UN PROCENTU LIKMES**

	2012					2013				
	1. cet.	2. cet.	3. cet.	4. cet.	1. cet.	2. cet.				
M1 <sup>1</sup>	10.9	16.6	12.8	14.8	10.9	10.4	14.1			
M2 <sup>1</sup>	3.8	0.5	2.4	1.9	3.8	2.1	1.2			
M3 <sup>1</sup>	2.8	-0.1	2.0	2.3	2.8	3.8	3.3			
M2X <sup>1</sup>	4.5	1.3	2.3	2.6	4.5	3.3	2.7			
Kredīti rezidentu finanšu iestādēm, nefinanšu sabiedrībām un mājsaimniecībām <sup>1</sup>	-10.6	-11.0	-11.6	-11.2	-10.6	-6.7	-6.4			
Rezidentu finanšu iestāžu, nefinanšu sabiedrību un mājsaimniecību noguldījumi <sup>1</sup>	4.5	-2.5	-0.8	-0.2	4.5	4.1	4.2			
Ilgtermiņa procentu likme konverģences novērtēšanai <sup>2</sup>	4.57	5.45	5.11	4.35	3.36	3.20	3.14			
RIGIBOR kredītiem ar 3 mēnešu termiņu <sup>3</sup>	0.9	1.4	1.0	0.6	0.5	0.5	0.4			
Valdības obligāciju vidējā peļņas likme	4.9 <sup>5</sup>	4.3 <sup>4</sup>	5.2 <sup>5</sup>	4.1 <sup>5</sup>	3.1 <sup>5</sup>	1.4 <sup>6</sup>	1.1 <sup>6</sup>			
OMXR <sup>3</sup>	383.9	388.3	379.4	382.8	384.7	405.8	416.5			

	2012												2013					
	IV	V	VI	VII	VIII	IX	X	XI	XII	I	II	III	IV	V	VI			
M1 <sup>1</sup>	14.9	11.0	12.8	14.9	13.9	14.8	15.9	8.0	10.9	13.3	12.3	10.4	13.1	15.4	14.1			
M2 <sup>1</sup>	2.0	0.1	2.4	3.0	3.0	1.9	3.7	4.4	3.8	4.7	3.7	2.1	2.3	2.4	1.2			
M3 <sup>1</sup>	1.5	-0.3	2.0	3.3	3.3	2.3	4.0	5.1	2.8	3.7	3.4	3.8	4.2	4.2	3.3			
M2X <sup>1</sup>	3.0	0.2	2.3	3.4	3.6	2.6	5.1	8.9	4.5	5.4	4.2	3.3	3.4	3.9	2.7			
Kredīti rezidentu finanšu iestādēm, nefinanšu sabiedrībām un mājsaimniecībām <sup>1</sup>	-10.3	-12.7	-11.6	-11.6	-11.3	-11.2	-11.0	-10.9	-10.6	-10.4	-10.1	-6.7	-7.2	-4.5	-6.4			
Rezidentu finanšu iestāžu, nefinanšu sabiedrību un mājsaimniecību noguldījumi <sup>1</sup>	-0.5	-3.0	-0.8	0.8	0.9	-0.2	2.9	8.3	4.5	6.2	5.2	4.1	4.9	5.1	4.2			
Ilgtermiņa procentu likme konverģences novērtēšanai <sup>2</sup>	5.10	5.15	5.07	4.67	4.45	3.92	3.52	3.32	3.24	3.21	3.22	3.17	3.15	3.10	3.17			
RIGIBOR kredītiem ar 3 mēnešu termiņu <sup>3</sup>	1.0	0.9	0.9	0.7	0.6	0.6	0.5	0.5	0.5	0.5	0.5	0.5	0.4	0.4	0.4			
Valdības obligāciju vidējā peļņas likme	5.3 <sup>5</sup>	5.3 <sup>5</sup>	4.8 <sup>5</sup>	4.4 <sup>5</sup>	4.0 <sup>5</sup>	3.6 <sup>5</sup>	3.1 <sup>5</sup>	-	-	1.4 <sup>6</sup>	1.4 <sup>6</sup>	1.2 <sup>6</sup>	1.2 <sup>6</sup>	1.1 <sup>6</sup>	1.1 <sup>6</sup>			
OMXR <sup>3</sup>	392.3	380.3	367.6	381.4	381.3	386.0	384.6	381.3	389.3	404.7	399.5	413.2	412.3	410.7	427.3			

<sup>1</sup> Pārmaiņas salīdzinājumā ar iepriekšējā gada atbilstošo periodu (%).

<sup>2</sup> Valdības 10 gadu obligāciju vidējā vērtspapīru otrreizējā tirgus peļņas likme.

<sup>3</sup> Vidēji periodā.

<sup>4</sup> Valdības 5 gadu obligāciju vidējā svērtā vērtspapīru sākotnējā tirgus peļņas likme.

<sup>5</sup> Valdības 10 gadu obligāciju vidējā svērtā vērtspapīru sākotnējā tirgus peļņas likme.

<sup>6</sup> Valdības 3 gadu obligāciju vidējā svērtās vērtspapīru sākotnējā tirgus peļņas likme.

**2.a REĀLĀ SEKTORA RĀDĪTĀJI UN CENAS**

	2012				2013			
	1. cet.	2. cet.	3. cet.	4. cet.	1. cet.	2. cet.	3. cet.	4. cet.
<b>Apstrādes rūpniecības produkcija<sup>2</sup></b>								
Apjoma pārmaiņas <sup>1</sup> (salīdzināmajās cenās; pēc darbadienu skaita izlīdzināti dati; %)	9.3	14.9	8.0	8.1	7.6	-1.7	-0.6	
<b>Ostās saņemtās un no tām nosūtītās kravas</b>								
Apgrozījums (tūkst. t)	75 193	20 032	20 309	17 722	17 129	18 969	17 990	
Apjoma pārmaiņas <sup>1</sup> (%)	9.3	22.6	12.2	7.2	-4.0	-5.3	-11.4	
<b>Mazumtirdzniecības apgrozījums<sup>2,3</sup></b>								
Apgrozījums (faktiskajās cenās; milj. latu)	4 273.3	946.9	1 047.7	1 147.9	1 130.8	1 007.0 <sup>4</sup>	1 107.5	
Apjoma pārmaiņas <sup>1</sup> (salīdzināmajās cenās; %)	7.3	9.3	6.7	7.4	6.2	6.0 <sup>4</sup>	6.4	
Bezdarba līmenis (%)	10.5	11.7	11.9	11.0	10.5	10.8	9.6	
Ražotāju cenu pārmaiņas <sup>2</sup> (salīdzinājumā ar iepriekšējo periodu; %)	3.7	1.6	0.5	0.8	0.3	0.4	0.4	
<b>Patēriņa cenu inflācija</b>								
Salīdzinājumā ar iepriekšējā gada atbilstošo periodu (%)	2.3	3.4	2.3	1.8	1.6	0.3	-0.1	
Salīdzinājumā ar iepriekšējo periodu (%)	x	1.1	0.9	-0.6	0.2	-0.1	0.5	
<b>Valsts konsolidētā kopbudžeta finansiālā bilance</b>								
Pārpalikums vai deficīts (milj. latu)	19.1	-43.9	106.3	279.0	-322.2	31.8	133.8	
Attiecība pret iekšzemes kopproduktu (%)	0.1	1.3	2.8	6.9	7.6	0.9	3.3	

<sup>1</sup> Pārmaiņas salīdzinājumā ar iepriekšējā gada atbilstošo periodu.

<sup>2</sup> Dati aprēķināti saskaņā ar ES Saimniecisko darbību statistiskās klasifikācijas aktualizēto versiju (NACE 2. red.).

<sup>3</sup> Neietverot automobiļu un motociklu tirdzniecības apgrozījumu.

<sup>4</sup> Dati precizēti.

## 2.b REĀLĀ SEKTORA RĀDĪTĀJI UN CENAS

	2012										2013					
	IV	V	VI	VII	VIII	IX	X	XI	XII	I	II	III	IV	V	VI	
Rūpniecības produkcija <sup>1</sup>																
Apjoma pārmaiņas <sup>2</sup> (salīdzināmās cenās; pēc darbadienu skaita izlīdzināti dati; %)	8.6	7.4	8.2	7.3	12.6	4.3	5.5	7.4	10.1	-0.1	1.6	-5.7	-2.7	0.1	0.8	
Ostās saņemtās un no tām nosūtītās kravas																
Apgrozījums (tūkst. t)	7 082	6 910	6 317	5 913	5 894	5 915	5 337	5 825	5 967	6 553	5 614	6 802	6 268	6 034	5 688	
Apjoma pārmaiņas <sup>1</sup> (%)	11.5	9.2	16.4	1.1	9.7	11.4	-9.3	0.4	-3.0	-6.4	-3.2	-6.0	-11.5	-12.7	-10.0	
Mazumtirdzniecības apgrozījums <sup>2,3</sup>																
Apgrozījums (faktiskajās cenās; milj. latu)	327.7	353.5	366.5	379.0	397.5	371.4	373.6	350.5	406.8	339.2	317.4	350.4 <sup>4</sup>	346.5	382.3	378.8	
Apjoma pārmaiņas <sup>1</sup> (salīdzināmās cenās; %)	5.2	6.3	8.4	8.7	8.2	5.2	8.3	5.5	5.1	6.8	5.1	5.9 <sup>4</sup>	7.1	9.1	3.1	
Bezdarba līmenis (%)	12.9	12.3	11.9	11.6	11.3	11.0	10.7	10.6	10.5	10.9	10.9	10.8	10.4	9.9	9.6	
Ražotāju cenu pārmaiņas <sup>2</sup> (salīdzinājuma ar iepriekšējo periodu; %)	0.9	-0.4	0.2	0.5	0.5	0	0.2	-0.2	0.2	0.3	-0.2	0.1	0.1	0.3	0.1	
Patēriņa cenu inflācija																
Salīdzinājumā ar iepriekšējā gada atbilstošo periodu (%)	2.8	2.2	1.9	1.7	1.7	1.8	1.6	1.6	1.6	0.6	0.3	0.2	-0.4	-0.1	0.2	
Salīdzinājumā ar iepriekšējo mēnesi (%)	0.6	-0.2	-0.1	-0.5	-0.3	0.5	0	-0.1	0	-0.2	-0.1	0.5	0	0.1	0.2	
Patēriņa cenu gada pamatinflācija (%)	1.6	1.1	0.5	0.3	-0.2	-0.3	-0.5	0.1	-0.6	-0.5	-0.3	0	-0.2	-0.2	-0.1	
Valsts konsolidētā kopbudžeta finansiālais pārpalikums vai deficīts (milj. latu)	20.5	55.2	30.6	114.3	153.5	11.2	-63.1	-76.2	-182.9	56.8	-70.7	45.7	58.4	96.9	-21.5	

<sup>1</sup> Pārmaiņas salīdzinājumā ar iepriekšējā gada atbilstošo periodu.

<sup>2</sup> Dati aprēķināti saskaņā ar ES Saimniecisko darbību statistiskās klasifikācijas aktualizēto versiju (NACE 2. red.).

<sup>3</sup> Neietverot automobiļu un motociklu tirdzniecības apgrozījumu.

<sup>4</sup> Dati precizēti.

## 3. LATVIJAS BANKAS NAUDAS PĀRSKATS

(perioda beigās; milj. latu)

	2012										2013					
	IV	V	VI	VII	VIII	IX	X	XI	XII	I	II	III	IV	V	VI	
Skaidrā nauda apgrozībā	1 146.8	1 117.3	1 136.2	1 158.1	1 167.6	1 173.5	1 167.7	1 179.0	1 234.1	1 147.3	1 126.3	1 134.8	1 096.7	1 080.3	1 086.8	
Skaidrās naudas īpatsvars naudas bāzē (%)	61.8	60.3	59.2	56.2	52.9	52.0	50.5	48.2	46.3	46.7	43.1	44.8	43.1	41.1	40.3	
Noguldījumi Latvijas Bankā latos	625.8	597.2	616.0	626.2	621.2	676.9	676.4	708.9	866.3	654.0	748.7	671.3	669.9	661.0	807.9	
Noguldījumi Latvijas Bankā ārvalstu valūtā	81.6	137.8	167.6	275.7	417.7	404.9	466.6	555.7	567.2	657.7	736.6	724.5	776.4	889.4	805.2	
Noguldījumu īpatsvars naudas bāzē (%)	38.2	39.7	40.8	43.8	47.1	48.0	49.5	51.8	53.7	53.3	56.9	55.2	56.9	58.9	59.7	
M0	1 854.2	1 852.3	1 919.9	2 060.0	2 206.6	2 255.3	2 310.7	2 443.6	2 667.7	2 459.1	2 611.7	2 530.7	2 542.9	2 630.7	2 699.9	
Tīrie ārējie aktīvi	3 675.0	3 736.4	3 643.5	3 856.1	4 080.9	3 793.5	3 759.8	3 874.9	4 025.8	3 874.1	3 988.3	4 051.7	4 038.6	4 140.7	4 060.1	
Kredīti MFI	0	0	0	0	0	0	0	0	0	0	0	0	0	0	0	
Kredīts centrālajai valdībai (neto)	-1 066.7	-1 124.8	-1 064.8	-1 145.0	-1 161.1	-873.9	-766.7	-792.7	-761.2	-625.4	-528.7	-606.5	-600.8	-657.8	-591.0	
Pārējie aktīvi (neto)	-754.1	-759.3	-658.8	-651.2	-713.3	-664.4	-682.4	-638.5	-597.0	-789.6	-847.8	-914.6	-894.9	-852.3	-769.3	
Kopā	1 854.2	1 852.3	1 919.9	2 060.0	2 206.6	2 255.3	2 310.7	2 443.6	2 667.7	2 459.1	2 611.7	2 530.7	2 542.9	2 630.7	2 699.9	

#### 4. MONETĀRIE RĀDĪTĀJI UN TO SASTĀVDAĻAS

(perioda beigās; milj. latu)

	2012										2013					
	IV	V	VI	VII	VIII	IX	X	XI	XII	I	II	III	IV	V	VI	
<b>Monetārie rādītāji</b>																
M3	6 549.2	6 526.9	6 611.9	6 656.6	6 723.2	6 633.4	6 682.8	6 802.7	6 845.7	6 824.8	6 869.0	6 754.8	6 822.3	6 800.0	6 831.6	
Repo darījumi	0	0	0	0	0	0	0	0	0	0	0	0	0	0	0	
Naudas tirgus fondu akcijas un daļas	69.4	74.4	72.4	64.9	65.0	65.1	66.2	66.2	62.0	64.7	64.4	63.6	62.4	62.0	61.2	
Parāda vērtspapīri ar termiņu līdz 2 gadiem	0	0	0	50.5	51.0	50.2	50.0	72.8	77.7	77.6	96.9	120.7	130.2	130.3	152.3	
M2	6 479.7	6 452.4	6 539.5	6 541.1	6 607.2	6 518.1	6 566.7	6 663.7	6 706.1	6 682.5	6 707.7	6 570.5	6 629.7	6 607.8	6 618.0	
Noguldījumi ar noteikto termiņu līdz 2 gadiem	1 998.4	2 028.3	1 966.4	1 900.6	1 900.2	1 783.8	1 754.3	1 729.1	1 658.6	1 600.5	1 613.0	1 586.3	1 553.4	1 499.8	1 398.0	
Noguldījumi ar brīdinājuma termiņu par izņemšanu līdz 3 mēnešiem	202.0	207.5	211.9	209.5	208.3	208.8	209.9	212.9	215.7	220.1	225.0	234.2	236.6	240.2	245.0	
M1	4 279.3	4 216.6	4 361.2	4 431.0	4 498.7	4 525.6	4 602.5	4 721.7	4 831.7	4 862.0	4 869.6	4 750.0	4 839.7	4 867.8	4 975.0	
Skaidrā nauda apgrozībā <sup>1</sup>	1 028.2	997.2	1 029.3	1 042.8	1 051.9	1 062.8	1 053.4	1 058.2	1 082.4	1 035.3	1 013.7	1 011.8	982.3	969.1	976.0	
Noguldījumi uz nakti	3 251.1	3 219.4	3 331.9	3 388.3	3 446.8	3 462.7	3 549.1	3 663.4	3 749.3	3 826.7	3 855.9	3 738.2	3 857.4	3 898.7	3 999.1	
<b>Monetāro rādītāju sastāvdaļas un ilgāka termiņa finanšu saistības</b>																
Centrālās valdības noguldījumi	1 268.8	1 343.4	1 261.2	1 341.8	1 457.8	1 285.7	1 242.5	1 232.8	1 287.3	1 292.5	1 151.2	1 202.7	1 216.7	1 295.7	1 216.2	
Ilgāka termiņa finanšu saistības	2 250.5	2 405.6	2 465.9	2 479.1	2 507.4	2 544.3	2 583.0	2 576.2	2 585.3	2 602.8	2 631.4	2 585.7	2 605.6	2 604.4	2 600.3	
Noguldījumi ar noteikto termiņu ilgāku par 2 gadiem	230.7	227.7	233.3	231.0	238.7	244.9	246.0	247.5	250.6	255.8	258.9	267.2	262.1	257.6	255.7	
Noguldījumi ar brīdinājuma termiņu par izņemšanu ilgāku par 3 mēnešiem	0	0	0	0	0	0	0	0	0	0	0	0	2.4	2.4	2.4	
Parāda vērtspapīri ar termiņu ilgāku par 2 gadiem	53.6	55.5	68.4	45.5	44.5	56.9	63.5	65.9	61.9	61.5	62.5	67.1	66.0	65.2	79.9	
Kapitāls un rezerves	1 966.2	2 122.3	2 164.2	2 202.6	2 224.1	2 242.5	2 273.6	2 262.8	2 272.8	2 285.6	2 310.0	2 251.4	2 275.0	2 279.2	2 262.3	
Kredīti rezidentiem	11 556.3	11 228.6	11 281.9	11 248.8	11 278.4	11 269.5	11 278.7	11 233.4	11 051.1	11 024.0	10 929.4	10 858.3	10 762.1	10 798.9	10 650.4	
Kredīts valdībai	485.4	486.6	501.3	497.5	506.1	521.6	542.2	542.8	554.0	549.5	476.7	484.6	462.4	491.7	507.5	
Kredīts pārējiem rezidentiem	11 070.9	10 742.0	10 780.6	10 751.3	10 772.3	10 747.9	10 736.5	10 690.7	10 497.1	10 474.5	10 452.7	10 373.7	10 299.7	10 307.1	10 142.9	
Aizdevumi	10 726.9	10 418.2	10 439.3	10 424.3	10 447.4	10 420.9	10 408.8	10 367.1	10 165.4	10 138.1	10 111.9	10 025.5	9 949.6	9 953.9	9 768.9	
Tīrie ārējie aktīvi	-121.9	64.2	54.2	249.9	378.6	155.0	202.8	378.0	613.7	577.3	610.8	642.1	786.2	771.4	820.1	
Pārējie posteņi (neto)	1 365.8	1 017.0	997.1	1 021.2	968.7	961.2	973.0	999.7	946.4	881.2	888.7	957.2	903.7	870.2	822.5	

<sup>1</sup> Bez atlikumiem MFI kasēs.

#### 5. SEZONĀLI IZLĪDZINĀTIE NAUDAS RĀDĪTĀJI

(perioda beigās; milj. latu)

	2012										2013					
	IV	V	VI	VII	VIII	IX	X	XI	XII	I	II	III	IV	V	VI	
M1	4 298.7	4 256.6	4 344.3	4 401.4	4 479.6	4 550.3	4 632.5	4 733.0	4 728.4	4 846.1	4 857.3	4 792.7	4 882.6	4 914.4	4 938.3	
M2	6 450.9	6 444.2	6 517.5	6 549.3	6 595.0	6 560.1	6 644.8	6 697.7	6 631.1	6 687.9	6 674.0	6 578.6	6 603.0	6 603.0	6 598.2	
M3	6 521.9	6 521.5	6 589.2	6 667.2	6 713.7	6 678.2	6 764.4	6 838.4	6 770.4	6 828.3	6 834.2	6 762.8	6 794.5	6 794.5	6 809.3	



## 6. LATVIJAS BANKAS AKTĪVI UN PASĪVI

(perioda beigās; milj. latu)

	2012									2013					
	IV	V	VI	VII	VIII	IX	X	XI	XII	I	II	III	IV	V	VI
<b>AKTĪVI</b>															
Aizdevumi rezidentiem	0	0	0	0	0	0	0	0	0	0	0	0	0	0	0
Valdībai	0	0	0	0	0	0	0	0	0	0	0	0	0	0	0
Citiem rezidentiem	0	0	0	0	0	0	0	0	0	0	0	0	0	0	0
MFI	0	0	0	0	0	0	0	0	0	0	0	0	0	0	0
Rezidentu emitēto neakciju vērtspapīru turējumi	0	0	0	0	0	0	0	0	0	0	0	0	0	0	0
Valdības	0	0	0	0	0	0	0	0	0	0	0	0	0	0	0
Citu rezidentu	0	0	0	0	0	0	0	0	0	0	0	0	0	0	0
MFI	0	0	0	0	0	0	0	0	0	0	0	0	0	0	0
Rezidentu emitēto akciju un citu kapitāla vērtspapīru turējumi	x	x	x	x	x	x	x	x	x	x	x	x	x	x	x
Ārējie aktīvi	3 709.1	3 818.0	3 685.2	3 965.2	4 115.0	3 818.3	3 786.5	3 892.9	4 053.5	3 925.7	4 046.8	4 083.1	4 078.6	4 165.9	4 107.9
Pamatīdzekļi	30.8	30.9	31.2	31.7	31.5	31.5	32.2	32.1	32.0	31.7	31.6	31.4	31.3	31.1	31.0
Pārējie aktīvi	1.2	1.2	1.0	0.8	0.9	0.9	0.7	0.8	0.9	0.8	1.1	1.1	1.0	1.0	1.0
<b>Kopā</b>	<b>3 741.1</b>	<b>3 850.0</b>	<b>3 717.4</b>	<b>3 997.7</b>	<b>4 147.4</b>	<b>3 850.7</b>	<b>3 819.5</b>	<b>3 925.8</b>	<b>4 086.3</b>	<b>3 958.2</b>	<b>4 079.5</b>	<b>4 115.6</b>	<b>4 110.9</b>	<b>4 198.1</b>	<b>4 139.9</b>
<b>PASĪVI</b>															
Skaidrā nauda apgrozībā	1 146.8	1 117.3	1 136.2	1 158.1	1 167.6	1 173.5	1 167.7	1 179.0	1 234.1	1 147.3	1 126.3	1 134.8	1 096.7	1 080.3	1 086.8
Rezidentu noguldījumi	2 223.6	2 311.7	2 196.9	2 375.9	2 587.9	2 292.0	2 261.2	2 364.5	2 460.3	2 399.7	2 529.5	2 565.3	2 617.6	2 754.4	2 671.7
Centrālās valdības	1 066.7	1 124.8	1 064.8	1 145.0	1 161.1	873.9	766.7	792.7	761.2	625.4	528.7	606.5	600.8	657.8	591.0
Citu rezidentu	22.3	65.9	66.7	70.2	71.3	72.5	32.5	11.4	10.8	11.5	21.7	10.2	11.2	19.4	18.9
MFI	1 134.6	1 121.0	1 065.4	1 160.7	1 355.5	1 345.7	1 462.0	1 560.3	1 688.3	1 762.8	1 979.0	1 948.7	2 005.6	2 077.3	2 061.8
Emitētie parāda vērtspapīri	0	0	0	0	0	0	0	0	0	0	0	0	0	0	0
Kapitāls un rezerves	334.5	336.8	340.6	351.6	356.0	358.0	361.4	362.3	362.0	356.7	362.3	359.8	342.4	335.8	330.8
Ārējās saistības	34.1	81.6	41.7	109.1	34.0	24.8	26.7	18.1	27.7	51.6	58.5	31.4	40.0	25.2	47.8
Pārējās saistības	2.1	2.7	2.0	3.0	1.8	2.4	2.5	1.9	2.2	2.8	2.9	24.3	14.2	2.4	2.8
<b>Kopā</b>	<b>3 741.1</b>	<b>3 850.0</b>	<b>3 717.4</b>	<b>3 997.7</b>	<b>4 147.4</b>	<b>3 850.7</b>	<b>3 819.5</b>	<b>3 925.8</b>	<b>4 086.3</b>	<b>3 958.2</b>	<b>4 079.5</b>	<b>4 115.6</b>	<b>4 110.9</b>	<b>4 198.1</b>	<b>4 139.9</b>

## 7. MFI (IZŅEMOT LATVIJAS BANKU) KOPSAVILKUMA BILANCE

(perioda beigās; milj. latu)

	2012										2013					
	IV	V	VI	VII	VIII	IX	X	XI	XII	I	II	III	IV	V	VI	
<b>AKTĪVI</b>																
Aizdevumi rezidentiem	12 234.3	11 840.1	11 895.5	11 875.0	12 102.8	12 092.9	12 166.0	12 226.0	12 173.1	12 232.1	12 361.4	12 246.5	12 280.6	12 373.6	12 151.2	
Valdībai	63.8	64.1	64.7	64.9	69.4	68.5	70.5	70.6	73.0	75.7	75.2	74.6	76.0	79.8	81.3	
Citiem rezidentiem	10 726.9	10 418.2	10 439.3	10 424.3	10 447.4	10 420.9	10 408.8	10 367.1	10 165.4	10 138.1	10 111.9	10 025.5	9 949.6	9 953.9	9 768.9	
MFI	1 443.6	1 357.8	1 391.5	1 385.8	1 586.0	1 603.4	1 686.6	1 788.4	1 934.7	2 018.3	2 174.4	2 146.4	2 255.0	2 339.9	2 301.0	
Rezidentu emitēto neakciju vērtspapīru turējumi	423.0	423.6	437.7	433.7	437.8	454.2	472.8	473.4	485.3	484.0	411.1	422.1	397.0	426.2	440.5	
Valdības	421.6	422.5	436.6	432.6	436.7	453.1	471.7	472.2	481.0	473.8	401.5	410.0	386.4	411.9	426.2	
Citu rezidentu	0.3	0.2	0.2	0.2	0.2	0.2	0.2	0.2	4.3	10.2	9.6	12.1	10.6	14.3	14.3	
MFI	1.1	1.0	0.9	0.9	0.9	0.9	1.0	1.0	0	0	0	0	0	0	0	
Naudas tirgus fondu akcijas un daļas	0.4	0.4	0.4	0.4	0.4	0.4	0.4	0.4	0.4	0.4	0.4	0.4	0.4	0.4	0.4	
Rezidentu emitēto akciju un citu kapitāla vērtspapīru turējumi	343.6	323.7	341.1	326.9	324.7	326.8	327.5	323.4	327.4	326.2	331.3	336.1	339.6	338.9	359.7	
Ārējie aktīvi	6 096.5	6 020.3	6 314.9	6 201.3	6 217.4	6 081.6	6 232.8	6 186.8	6 323.3	6 404.5	6 179.2	6 419.1	6 556.1	6 504.5	6 673.3	
Pamatīdzekļi	98.2	91.1	88.1	87.7	87.4	86.8	87.1	88.4	87.2	85.1	89.6	89.8	89.9	90.4	90.4	
Pārējie aktīvi	718.5	530.6	507.6	519.8	491.4	483.2	475.7	462.2	523.7	464.4	449.8	472.5	471.7	459.9	471.5	
Kopā	19 914.5	19 229.8	19 585.3	19 444.7	19 662.0	19 525.9	19 762.2	19 760.7	19 920.5	19 996.7	19 822.8	19 986.5	20 135.3	20 194.0	20 187.0	
<b>PASĪVI</b>																
Rezidentu noguldījumi	6 124.1	6 071.3	6 200.6	6 080.8	6 249.8	6 297.4	6 426.6	6 513.2	6 635.9	6 813.7	6 748.6	6 609.8	6 766.1	6 779.5	6 746.5	
Centrālās valdības	202.1	218.6	196.4	196.8	296.7	411.8	475.9	440.1	526.2	667.1	622.4	596.3	615.9	637.9	625.1	
Citu rezidentu	5 660.0	5 617.0	5 676.7	5 659.1	5 722.7	5 627.7	5 726.8	5 841.5	5 863.5	5 891.4	5 931.2	5 815.8	5 900.7	5 879.3	5 881.3	
MFI	262.0	235.7	327.4	224.9	230.4	257.8	224.0	231.6	246.2	255.1	195.0	197.7	249.4	262.2	240.0	
Naudas tirgus fondu akcijas un daļas	69.8	74.8	72.8	65.3	65.4	65.5	66.6	66.5	62.4	65.0	64.8	64.0	62.8	62.4	61.6	
Emitētie parāda vērtspapīri	53.6	55.5	68.4	96.0	95.5	107.0	113.5	138.7	139.6	139.0	159.4	187.8	196.1	195.5	232.2	
Kapitāls un rezerves	1 631.6	1 785.4	1 823.6	1 851.0	1 868.1	1 884.6	1 912.2	1 900.5	1 910.8	1 928.9	1 947.8	1 891.6	1 932.7	1 943.4	1 931.5	
Ārējās saistības	9 893.5	9 692.5	9 904.2	9 807.5	9 919.8	9 720.1	9 789.8	9 683.7	9 735.5	9 701.3	9 556.6	9 828.7	9 808.4	9 873.8	9 913.3	
Pārējās saistības	2 141.9	1 550.3	1 515.7	1 544.1	1 463.5	1 451.4	1 453.6	1 458.1	1 436.4	1 348.7	1 345.6	1 404.6	1 369.1	1 339.5	1 302.0	
Kopā	19 914.5	19 229.8	19 585.3	19 444.7	19 662.0	19 525.9	19 762.2	19 760.7	19 920.5	19 996.7	19 822.8	19 986.5	20 135.3	20 194.0	20 187.0	

## 8. MFI KONSOLIDĒTĀ BILANCE

(perioda beigās; milj. latu)

	2012										2013					
	IV	V	VI	VII	VIII	IX	X	XI	XII	I	II	III	IV	V	VI	
<b>AKTĪVI</b>																
Aizdevumi rezidentiem	10 790.7	10 482.3	10 504.0	10 489.2	10 516.8	10 489.4	10 479.3	10 437.6	10 238.5	10 213.8	10 187.0	10 100.1	10 025.6	10 033.7	9 850.3	
Valdībai	63.8	64.1	64.7	64.9	69.4	68.5	70.5	70.6	73.0	75.7	75.2	74.6	76.0	79.8	81.3	
Citiem rezidentiem	10 726.9	10 418.2	10 439.3	10 424.3	10 447.4	10 420.9	10 408.8	10 367.1	10 165.4	10 138.1	10 111.9	10 025.5	9 949.6	9 953.9	9 768.9	
Citu rezidentu emitēto neakciju vērtspapīru turējumi	421.9	422.7	436.8	432.7	436.9	453.3	471.8	472.4	485.3	484.0	411.1	422.1	397.0	426.2	440.5	
Valdības	421.6	422.5	436.6	432.6	436.7	453.1	471.7	472.2	481.0	473.8	401.5	410.0	386.4	411.9	426.2	
Citu rezidentu	0.3	0.2	0.2	0.2	0.2	0.2	0.2	0.2	4.3	10.2	9.6	12.1	10.6	14.3	14.3	
Citu rezidentu emitēto akciju un citu kapitāla vērtspapīru turējumi	343.6	323.7	341.1	326.9	324.7	326.8	327.5	323.4	327.4	326.2	331.3	336.1	339.6	338.9	359.7	
Ārējie aktīvi	9 805.6	9 838.3	10 000.1	10 166.4	10 332.4	9 900.0	10 019.3	10 079.8	10 376.8	10 330.2	10 225.9	10 502.2	10 634.6	10 670.5	10 781.2	
Pamatlīdzekļi	129.0	122.0	119.2	120.2	118.9	118.3	119.3	120.5	119.2	116.8	121.2	121.2	121.2	121.6	121.3	
Pārējie aktīvi	601.1	411.7	401.7	404.5	376.7	373.4	362.1	342.2	372.9	353.1	338.3	350.6	358.4	349.7	361.9	
<b>Kopā</b>	<b>22 091.9</b>	<b>21 600.6</b>	<b>21 802.9</b>	<b>21 939.9</b>	<b>22 106.3</b>	<b>21 661.2</b>	<b>21 779.4</b>	<b>21 775.9</b>	<b>21 920.0</b>	<b>21 824.2</b>	<b>21 614.8</b>	<b>21 832.3</b>	<b>21 876.4</b>	<b>21 940.6</b>	<b>21 914.8</b>	
<b>PASĪVI</b>																
Skaidrā nauda apgrozībā <sup>1</sup>	1 028.2	997.2	1 029.3	1 042.8	1 051.9	1 062.8	1 053.4	1 058.2	1 082.4	1 035.3	1 013.7	1 011.8	982.3	969.1	976.0	
Centrālās valdības noguldījumi	1 268.8	1 343.4	1 261.2	1 341.8	1 457.8	1 285.7	1 242.5	1 232.8	1 287.3	1 292.5	1 151.2	1 202.7	1 216.7	1 295.7	1 216.2	
Citas valdības un citu rezidentu noguldījumi	5 682.3	5 683.0	5 743.5	5 729.3	5 794.0	5 700.2	5 759.3	5 853.0	5 874.3	5 903.0	5 952.9	5 825.9	5 911.9	5 898.7	5 900.2	
Naudas tirgus fondu akcijas un daļas	69.4	74.4	72.4	64.9	65.0	65.1	66.2	66.2	62.0	64.7	64.4	63.6	62.4	62.0	61.2	
Emitētie parāda vērtspapīri	52.5	54.6	67.5	95.1	94.5	106.1	112.5	137.7	139.6	139.0	159.4	187.8	196.1	195.5	232.2	
Kapitāls un rezerves	1 966.2	2 122.3	2 164.2	2 202.6	2 224.1	2 242.5	2 273.6	2 262.8	2 272.8	2 285.6	2 310.0	2 251.4	2 275.0	2 279.2	2 262.3	
Ārējās saistības	9 927.5	9 774.1	9 945.9	9 916.6	9 953.8	9 744.9	9 816.5	9 701.8	9 763.1	9 752.9	9 615.1	9 860.1	9 848.4	9 899.0	9 961.1	
Pārējās saistības	2 144.0	1 552.8	1 517.7	1 547.0	1 465.3	1 453.8	1 456.1	1 459.9	1 438.5	1 351.5	1 348.5	1 429.0	1 383.5	1 341.9	1 304.8	
MFI savstarpējo saistību pārniegums	-47.0	-1.1	1.3	-0.2	-0.1	0.1	-0.6	3.5	-0.1	-0.4	-0.3	0	0.1	-0.4	0.9	
<b>Kopā</b>	<b>22 091.9</b>	<b>21 600.6</b>	<b>21 802.9</b>	<b>21 939.9</b>	<b>22 106.3</b>	<b>21 661.2</b>	<b>21 779.4</b>	<b>21 775.9</b>	<b>21 920.0</b>	<b>21 824.2</b>	<b>21 614.8</b>	<b>21 832.3</b>	<b>21 876.4</b>	<b>21 940.6</b>	<b>21 914.8</b>	

<sup>1</sup> Bez atlikumiem MFI kasēs.

**9.a MFI (IZNEMOT LATVIJAS BANKU) KOPSAVILKUMA BILANCE**

(perioda beigās; milj. latu)

	2012										2013					
	IV	V	VI	VII	VIII	IX	X	XI	XII	I	II	III	IV	V	VI	
MFI rezerves	1 253.2	1 241.1	1 172.3	1 276.1	1 471.2	1 456.4	1 576.3	1 681.1	1 840.1	1 874.8	2 091.7	2 071.7	2 120.0	2 188.4	2 172.6	
Nacionālā valūta kasēs	118.6	120.1	106.9	115.3	115.7	110.7	114.3	120.8	151.8	112.0	112.7	123.0	114.4	111.2	110.8	
Noguldījumi Latvijas Bankā	1 134.6	1 121.0	1 065.4	1 160.7	1 355.5	1 345.7	1 462.0	1 560.3	1 688.3	1 762.8	1 979.0	1 948.7	2 005.6	2 077.3	2 061.8	
Ārzemju aktīvi	6 096.5	6 020.3	6 314.9	6 201.3	6 217.4	6 081.6	6 232.8	6 186.8	6 323.3	6 404.5	6 179.2	6 419.1	6 556.1	6 504.5	6 673.3	
Prasības pret centrālo valdību	421.4	422.3	436.4	432.4	436.5	452.9	472.6	473.5	483.1	477.0	404.8	413.0	389.4	415.1	430.0	
Kredīti	0	0	0	0	0	0	1.1	1.5	2.2	3.4	3.4	3.2	3.2	3.4	4.0	
Neakciju vērtspapīru turējumi	421.4	422.3	436.4	432.4	436.5	452.9	471.5	472.0	480.8	473.6	401.3	409.8	386.2	411.7	426.0	
Prasības pret vietējo valdību	64.0	64.3	64.8	65.1	69.6	68.7	69.5	69.2	71.0	72.5	71.9	71.6	73.1	76.6	77.5	
Kredīti	63.8	64.1	64.7	64.9	69.4	68.5	69.4	69.1	70.8	72.3	71.7	71.4	72.9	76.4	77.3	
Neakciju vērtspapīru turējumi	0.2	0.2	0.2	0.2	0.2	0.2	0.2	0.2	0.2	0.2	0.2	0.2	0.2	0.2	0.2	
Prasības pret finanšu iestādēm	588.7	555.7	561.8	547.8	548.8	547.5	539.8	529.3	529.1	543.7	547.9	562.2	543.0	547.9	582.3	
Kredīti	315.2	285.8	287.6	288.0	291.8	290.9	285.4	277.1	279.5	295.4	294.5	304.4	287.6	293.3	303.3	
Neakciju vērtspapīru turējumi	0.2	0	0	0	0	0	0	0	0	0	0	0	0	0	0	
Akciju un citu kapitāla vērtspapīru turējumi	273.4	269.8	274.1	259.9	257.0	256.7	254.4	252.2	249.6	248.3	253.4	257.8	255.4	254.6	279.0	
Prasības pret valsts nefinanšu sabiedrībām	436.7	430.5	487.4	494.1	501.1	500.8	499.5	503.2	504.5	504.1	496.2	499.2	497.0	492.2	482.5	
Kredīti	436.7	430.5	487.4	494.1	501.1	500.8	499.5	503.2	502.0	502.2	494.9	495.8	495.1	488.9	479.3	
Neakciju vērtspapīru turējumi	0	0	0	0	0	0	0	0	2.5	1.9	1.3	3.4	1.9	3.3	3.3	
Akciju un citu kapitāla vērtspapīru turējumi	0	0	0	0	0	0	0	0	0	0	0	0	0	0	0	
Prasības pret privātajām nefinanšu sabiedrībām	5 066.5	4 881.7	4 893.9	4 893.8	4 937.0	4 954.7	4 979.4	4 972.2	4 830.4	4 828.3	4 833.6	4 764.1	4 735.1	4 773.5	4 615.0	
Kredīti	4 996.1	4 827.7	4 826.8	4 826.7	4 869.2	4 884.4	4 906.2	4 900.8	4 750.8	4 742.2	4 747.5	4 677.1	4 642.3	4 678.2	4 523.4	
Neakciju vērtspapīru turējumi	0.2	0.2	0.2	0.2	0.2	0.2	0.2	0.2	1.8	8.3	8.3	8.7	8.7	11.0	11.0	
Akciju un citu kapitāla vērtspapīru turējumi	70.2	53.8	67.0	67.0	67.7	70.1	73.1	71.2	77.8	77.8	77.9	78.4	84.1	84.4	80.6	
Prasības pret mājāsaimniecībām	4 979.0	4 874.1	4 837.5	4 815.5	4 785.4	4 744.8	4 717.7	4 686.0	4 633.1	4 598.4	4 575.0	4 548.2	4 524.6	4 493.6	4 463.0	
Kredīti	4 979.0	4 874.1	4 837.5	4 815.5	4 785.4	4 744.8	4 717.7	4 686.0	4 633.1	4 598.4	4 575.0	4 548.2	4 524.6	4 493.6	4 463.0	
Neakciju vērtspapīru turējumi	0	0	0	0	0	0	0	0	0	0	0	0	0	0	0	
Pamatīdzekļi	98.2	91.1	88.1	87.7	87.4	86.8	87.1	88.4	87.2	85.1	89.6	89.8	89.9	90.4	90.4	
Pārējie aktīvi	599.8	410.5	400.6	404.5	375.7	372.6	361.4	341.5	372.0	352.4	337.1	349.5	357.4	348.7	360.8	
Prasības pret rezidentu MFI	309.0	236.8	326.2	225.1	230.5	257.7	224.7	228.1	246.3	255.5	195.3	197.7	249.3	262.7	239.2	
MFI neakciju vērtspapīru turējumi	1.1	1.0	0.9	0.9	0.9	0.9	1.0	1.0	0	0	0	0	0	0	0	
Naudas tirgus fondu akcijas un daļas	0.4	0.4	0.4	0.4	0.4	0.4	0.4	0.4	0.4	0.4	0.4	0.4	0.4	0.4	0.4	
MFI akciju un citu kapitāla vērtspapīru turējumi	0	0	0	0	0	0	0	0	0	0	0	0	0	0	0	
<b>AKTĪVI PAVISAM</b>	<b>19 914.5</b>	<b>19 229.8</b>	<b>19 585.3</b>	<b>19 444.7</b>	<b>19 662.0</b>	<b>19 525.9</b>	<b>19 762.2</b>	<b>19 760.7</b>	<b>19 920.5</b>	<b>19 996.7</b>	<b>19 822.8</b>	<b>19 986.5</b>	<b>20 135.3</b>	<b>20 194.0</b>	<b>20 187.0</b>	

**9.b MFI (IZŅEMOT LATVIJAS BANKU) KOPSAVILKUMA BILANCE**

(perioda beigās; milj. latu)

	2012									2013					
	IV	V	VI	VII	VIII	IX	X	XI	XII	I	II	III	IV	V	VI
Noguldījumi uz nakti latos	1 731.4	1 667.6	1 695.8	1 742.4	1 761.3	1 758.1	1 828.4	1 903.6	2 025.7	1 964.6	1 984.1	1 935.5	1 980.9	1 984.5	2 044.1
Finanšu iestāžu	58.9	50.8	50.5	61.1	64.6	56.5	69.5	60.1	67.1	63.7	59.8	52.1	61.2	58.5	68.5
Valsts nefinanšu sabiedrību	157.5	100.6	83.3	92.2	94.5	95.1	107.1	125.2	121.6	126.3	143.4	144.3	144.6	142.8	154.2
Privāto nefinanšu sabiedrību	691.9	674.1	688.0	713.5	728.6	733.2	773.7	812.4	877.2	847.7	838.4	784.7	805.1	811.2	804.9
Mājsaimniecību	823.1	842.1	874.0	875.5	873.6	873.3	878.1	905.9	959.8	926.9	942.5	954.4	970.1	972.0	1 016.4
Termiņnoguldījumi latos	747.4	758.5	722.4	661.7	656.9	655.0	643.4	623.8	593.6	588.8	582.4	583.3	572.0	539.6	510.7
Finanšu iestāžu	140.1	137.3	137.6	118.1	118.7	135.5	118.8	118.1	108.3	106.4	109.7	112.4	108.2	106.5	99.4
Valsts nefinanšu sabiedrību	92.1	102.2	98.1	75.6	76.8	67.5	79.5	73.2	87.9	71.6	69.8	77.2	77.3	64.1	54.3
Privāto nefinanšu sabiedrību	133.4	134.1	113.0	95.6	90.3	82.3	77.0	76.0	70.7	83.9	79.1	77.1	77.2	66.0	67.1
Mājsaimniecību	381.8	384.9	373.7	372.4	371.1	369.7	368.0	356.4	326.7	327.0	323.8	316.6	309.4	303.0	289.9
Noguldījumi latos ar brīdinājuma termiņu par izņemšanu	81.4	83.0	84.3	86.2	87.2	87.4	88.1	90.7	93.7	96.6	99.0	103.9	105.8	104.9	106.8
Finanšu iestāžu	7.4	7.4	7.4	7.3	7.3	7.3	7.4	7.4	7.3	7.4	7.3	7.2	7.3	7.2	7.2
Valsts nefinanšu sabiedrību	0.9	0.8	0.9	0.8	1.3	1.2	0.6	0.6	0.6	0.6	0.7	0.7	0.7	0.5	0.5
Privāto nefinanšu sabiedrību	7.3	6.6	6.6	7.1	6.5	6.0	5.3	5.1	5.2	5.1	5.4	8.6	8.6	6.5	5.5
Mājsaimniecību	65.9	68.2	69.5	71.0	72.1	72.9	74.9	77.6	80.6	83.5	85.6	87.4	89.3	90.7	93.6
Repo darījumi latos	0	0	0	0	0	0	0	0	0	0	0	0	0	0	0
Rezidentu noguldījumi ārvalstu valūtā	2 867.9	2 876.4	2 948.7	2 946.9	2 987.5	2 908.5	2 949.9	3 007.9	2 980.0	3 060.5	3 084.7	3 003.2	3 032.9	3 032.7	3 017.0
Finanšu iestāžu	268.7	261.4	261.0	245.3	263.3	264.5	275.2	271.1	280.4	300.0	331.5	291.9	274.1	254.1	275.6
Valsts nefinanšu sabiedrību	119.1	105.7	160.5	129.9	133.6	147.5	131.0	156.8	150.2	156.9	153.9	134.1	188.1	207.0	187.6
Privāto nefinanšu sabiedrību	860.2	843.6	879.5	938.9	961.9	892.7	939.9	972.8	925.0	989.8	977.2	948.6	929.4	925.5	906.6
Mājsaimniecību	1 619.9	1 665.7	1 647.6	1 632.7	1 628.7	1 603.8	1 603.7	1 607.2	1 624.5	1 613.8	1 622.1	1 628.7	1 641.3	1 646.1	1 647.2
Centrālās valdības noguldījumi	202.1	218.6	196.4	196.8	296.7	411.8	475.9	440.1	526.2	667.1	622.4	596.3	615.9	637.9	625.1
Noguldījumi uz nakti latos	9.6	10.7	11.4	8.7	11.0	16.1	17.7	16.1	13.6	12.8	12.7	11.9	14.0	13.4	10.7
Termiņnoguldījumi latos	80.7	82.0	55.4	57.5	61.1	57.4	57.0	50.7	52.6	56.1	45.7	47.6	48.7	47.5	22.8
Noguldījumi ar brīdinājuma termiņu par izņemšanu un repo darījumi latos	0.1	0.1	0.1	0.1	0	0	0	0	0	0	0	0	0	0	0
Noguldījumi ārvalstu valūtā	111.8	125.9	129.6	130.5	224.5	338.3	401.1	373.3	460.0	598.2	563.9	536.7	553.2	576.9	591.6
Vietējās valdības noguldījumi	231.9	231.5	225.6	221.9	229.7	218.7	217.0	215.6	170.5	180.9	181.0	189.9	209.0	217.7	202.8
Noguldījumi uz nakti latos	163.1	158.7	155.2	154.0	156.0	148.9	145.0	145.4	106.6	120.7	124.7	130.7	153.0	153.9	143.8
Termiņnoguldījumi latos	16.1	15.3	15.5	15.3	15.2	15.2	14.4	14.6	12.8	2.0	2.0	2.1	2.6	1.9	1.7
Noguldījumi ar brīdinājuma termiņu par izņemšanu un repo darījumi latos	1.9	2.0	2.0	2.0	2.0	2.0	2.1	2.1	2.0	1.7	1.7	1.7	1.6	1.6	1.6
Noguldījumi ārvalstu valūtā	50.8	55.5	52.9	50.6	56.5	52.7	55.5	53.5	49.1	56.5	52.6	55.3	51.9	60.3	55.7
Tranzītfondi	x	x	x	x	x	x	x	x	x	x	x	x	x	x	x

## 9.b

## MFI (IZŅEMOT LATVIJAS BANKU) KOPSAVILKUMA BILANCE (TURPINĀJUMS)

(perioda beigās; milj. latu)

	2012									2013					
	IV	V	VI	VII	VIII	IX	X	XI	XII	I	II	III	IV	V	VI
Ārzemju pasīvi	9 893.5	9 692.5	9 904.2	9 807.5	9 919.8	9 720.1	9 789.8	9 683.7	9 735.5	9 701.3	9 556.6	9 828.7	9 808.4	9 873.8	9 913.3
Saistības pret Latvijas Banku	0	0	0	0	0	0	0	0	0	0	0	0	0	0	0
Naudas tirgus fondu akcijas un daļas	69.8	74.8	72.8	65.3	65.4	65.5	66.6	66.5	62.4	65.0	64.8	64.0	62.8	62.4	61.6
Emitētie parāda vērtspapīri	53.6	55.5	68.4	96.0	95.5	107.0	113.5	138.7	139.6	139.0	159.4	187.8	196.1	195.5	232.2
Kapitāls un rezerves	1 631.6	1 785.4	1 823.6	1 851.0	1 868.1	1 884.6	1 912.2	1 900.5	1 910.8	1 928.9	1 947.8	1 891.6	1 932.7	1 943.4	1 931.5
Rezidentu	220.2	406.3	443.1	454.4	471.6	488.0	512.2	500.5	493.4	511.5	529.2	471.3	516.0	531.9	520.2
Pārskata gada nesadalītā peļņa	54.6	72.5	78.7	90.0	105.7	119.3	140.5	128.3	122.4	22.7	39.7	45.8	74.8	89.2	77.1
Nerezidentu	1 411.4	1 379.1	1 380.5	1 396.5	1 396.5	1 396.5	1 400.0	1 400.0	1 417.4	1 417.4	1 418.6	1 420.2	1 416.6	1 411.5	1 411.3
Uzkrājumi parādiem un saistībām	1 494.5	1 206.5	1 183.2	1 177.1	1 167.4	1 143.0	1 126.4	1 115.3	1 053.3	1 033.4	1 027.6	1 015.3	998.8	1 006.7	967.5
Pārējie pasīvi (t.sk. pakārtotās saistības)	647.3	343.8	332.6	367.0	296.0	308.4	327.0	342.7	383.1	315.4	318.0	389.3	370.3	332.8	334.5
Saistības pret rezidentu MFI	262.0	235.7	327.4	224.9	230.4	257.8	224.0	231.6	246.2	255.1	195.0	197.7	249.4	262.2	240.0
<b>PASĪVI PAVISAM</b>	<b>19 914.5</b>	<b>19 229.8</b>	<b>19 585.3</b>	<b>19 444.7</b>	<b>19 662.0</b>	<b>19 525.9</b>	<b>19 762.2</b>	<b>19 760.7</b>	<b>19 920.5</b>	<b>19 996.7</b>	<b>19 822.8</b>	<b>19 986.5</b>	<b>20 135.3</b>	<b>20 194.0</b>	<b>20 187.0</b>
Papildposteņi															
Aktīvi pārvaldīšanā	586.5	534.0	717.6	607.3	615.1	580.8	578.8	688.7	686.0	647.3	704.3	716.2	668.0	802.1	696.4
Ārzemju	486.9	434.8	624.6	516.4	523.2	489.1	484.7	612.1	611.5	534.5	595.3	609.0	561.1	693.2	584.6
Iekšzemes	99.6	99.2	93.0	91.0	91.9	91.7	94.0	76.6	74.5	112.8	108.9	107.2	106.9	109.0	111.8
Pasīvi pārvaldīšanā	586.5	534.0	717.6	607.3	615.1	580.8	578.8	688.7	686.0	647.3	704.3	716.2	668.0	802.1	696.4
Ārzemju	524.5	475.0	660.3	552.6	560.9	527.5	523.4	633.2	636.1	597.5	653.1	664.9	616.3	750.8	645.5
Iekšzemes	62.0	59.0	57.3	54.7	54.2	53.3	55.4	55.4	49.9	49.8	51.2	51.3	51.7	51.3	50.9

## 10. LATVIJAS KREDĪTIESTĀŽU SISTĒMAS NAUDAS PĀRSKATS

(perioda beigās; milj. latu)

	Skaidrā nauda apgrozībā <sup>1</sup>	Noguldījumi uz nakti (rezidentu)				Termiņnoguldījumi (rezidentu)				Kopā (M2X)
			Mājsaimniecību	Finanšu iestāžu un privāto nefinanšu sabiedrību	Valsts nefinanšu sabiedrību		Mājsaimniecību	Finanšu iestāžu un privāto nefinanšu sabiedrību	Valsts nefinanšu sabiedrību	
2012										
IV	1 028.2	3 023.2	1 433.5	1 394.5	195.2	2 404.8	1 457.1	773.3	174.4	6 456.3
V	997.2	2 982.9	1 476.8	1 377.4	128.7	2 402.7	1 484.1	737.9	180.7	6 382.8
VI	1 029.3	3 100.3	1 520.2	1 422.6	157.5	2 350.7	1 444.5	720.9	185.3	6 480.4
VII	1 042.8	3 158.1	1 519.6	1 506.3	132.2	2 279.1	1 432.1	680.6	166.4	6 479.9
VIII	1 051.9	3 234.3	1 527.5	1 567.7	139.1	2 258.6	1 418.0	673.5	167.1	6 544.9
IX	1 062.8	3 202.3	1 533.4	1 511.5	157.4	2 206.7	1 386.3	666.4	154.0	6 471.8
X	1 053.4	3 327.6	1 556.8	1 600.0	170.8	2 182.3	1 367.9	666.9	147.5	6 563.2
XI	1 058.2	3 457.1	1 614.3	1 643.1	199.7	2 168.9	1 332.8	680.0	156.1	6 684.2
XII	1 082.4	3 586.6	1 712.4	1 692.3	181.9	2 106.4	1 279.1	648.9	178.4	6 775.4
2013										
I	1 035.3	3 647.0	1 668.7	1 774.2	204.1	2 063.4	1 282.4	629.8	151.2	6 745.8
II	1 013.7	3 667.1	1 686.0	1 775.5	205.6	2 083.2	1 288.1	632.9	162.2	6 763.9
III	1 011.8	3 550.6	1 709.4	1 649.5	191.7	2 075.3	1 277.7	633.0	164.6	6 637.7
IV	982.3	3 650.4	1 746.0	1 712.6	191.8	2 041.3	1 264.1	558.4	218.8	6 674.1
V	969.1	3 673.9	1 762.1	1 700.8	211.0	1 987.7	1 249.6	534.7	203.4	6 630.7
VI	976.0	3 788.1	1 831.7	1 722.6	233.8	1 890.4	1 215.4	512.2	162.8	6 654.5
	Tīrie ārējie aktīvi	Tīrie iekšējie aktīvi							Kopā (M2X)	
		Kredīti rezidentiem				Pārējie aktīvi (neto)				
		Valdībai (neto)	Mājsaimniecībām	Finanšu iestādēm un privātajām nefinanšu sabiedrībām	Valsts nefinanšu sabiedrībām					
2012										
IV	-121.9	10 055.6	-1 015.3	4 979.0	5 655.2	436.7	-3 477.3	6 578.3	6 456.3	
V	64.2	9 653.7	-1 088.3	4 874.1	5 437.4	430.5	-3 335.1	6 318.6	6 382.8	
VI	54.2	9 795.0	-985.6	4 837.5	5 455.7	487.4	-3 368.8	6 426.2	6 480.4	
VII	249.9	9 685.1	-1 066.2	4 815.5	5 441.7	494.1	-3 455.0	6 230.1	6 479.9	
VIII	378.6	9 590.9	-1 181.4	4 785.4	5 485.8	501.1	-3 424.6	6 166.3	6 544.9	
IX	155.0	9 765.2	-982.7	4 744.8	5 502.3	500.8	-3 448.4	6 316.8	6 471.8	
X	202.8	9 819.2	-917.3	4 717.7	5 519.3	499.5	-3 458.8	6 360.4	6 563.2	
XI	378.0	9 785.1	-905.6	4 686.0	5 501.5	503.2	-3 478.8	6 306.3	6 684.2	
XII	613.7	9 593.3	-903.8	4 633.1	5 359.5	504.5	-3 431.6	6 161.7	6 775.4	
2013										
I	577.3	9 550.6	-923.9	4 598.4	5 372.0	504.1	-3 382.0	6 168.6	6 745.8	
II	610.8	9 597.3	-855.4	4 575.0	5 381.5	496.2	-3 444.3	6 153.0	6 763.9	
III	642.1	9 465.7	-908.0	4 548.2	5 326.3	499.2	-3 470.1	5 995.6	6 637.7	
IV	786.2	9 336.4	-963.3	4 524.6	5 278.1	497.0	-3 448.6	5 887.8	6 674.1	
V	771.4	9 285.6	-1 021.6	4 493.6	5 321.4	492.2	-3 426.3	5 859.3	6 630.7	
VI	820.1	9 231.3	-911.5	4 463.0	5 197.3	482.5	-3 397.0	5 834.3	6 654.5	

<sup>1</sup> Bez atlikumiem MFI kasēs.

**11.a MFI (IZŅEMOT LATVIJAS BANKU) ĀRZEMJU AKTĪVI UN ĀRZEMJU PASĪVI**

(perioda beigās; milj. latu)

	2012									2013					
	IV	V	VI	VII	VIII	IX	X	XI	XII	I	II	III	IV	V	VI
Prasības pret MFI	3 701.3	3 604.9	3 788.5	3 608.0	3 716.6	3 661.2	3 792.7	3 760.7	3 953.6	4 088.7	3 734.2	3 891.4	3 956.7	3 831.0	4 137.0
Aizdevumi															
Uz nakti	1 998.0	2 233.1	2 380.8	2 160.6	2 161.5	2 285.6	2 326.3	2 283.4	2 332.3	2 456.9	2 190.6	2 262.4	2 180.9	2 301.4	2 519.9
Īstermiņa	1 020.1	665.0	852.6	883.5	981.2	802.1	877.0	859.8	1 010.0	1 021.5	903.6	1 006.5	1 154.3	914.1	1 007.5
Ilgtermiņa	173.7	175.3	14.1	13.1	12.4	12.2	15.2	15.3	15.1	15.0	22.1	22.5	21.6	17.1	20.4
Ar brīdinājuma termiņu par izņemšanu	0.1	0	0	0	0	0	0	13.7	13.1	17.4	11.1	10.8	10.8	15.9	12.8
Neakciju vērtspapīru turējumi	468.3	490.2	499.8	509.4	520.1	519.8	518.7	532.9	527.4	522.1	551.0	533.4	533.3	526.5	520.2
Akciju un citu kapitāla vērtspapīru turējumi	0.6	0.8	0.8	0.8	0.9	0.9	0.9	1.0	1.1	1.2	1.2	1.2	1.3	1.4	1.6
Citas prasības	40.5	40.5	40.5	40.5	40.5	40.5	54.6	54.6	54.6	54.6	54.6	54.6	54.6	54.6	54.6
Prasības pret ne-MFI	2 110.2	2 090.8	2 225.9	2 256.1	2 217.7	2 160.1	2 163.2	2 174.8	2 115.0	2 077.8	2 172.7	2 239.7	2 297.4	2 413.9	2 301.1
Aizdevumi															
Īstermiņa	456.1	432.4	448.9	447.7	466.8	455.3	459.1	484.3	471.2	443.8	464.9	486.0	469.1	520.7	478.5
Ilgtermiņa	692.0	682.7	694.9	724.9	711.7	705.7	702.3	706.3	702.8	700.1	717.3	742.1	815.9	888.0	874.4
Neakciju vērtspapīru turējumi															
Valdības sektors	547.5	557.4	672.1	676.6	635.1	598.6	620.2	578.1	537.9	539.3	573.4	592.1	577.7	576.5	534.0
Privātais sektors	341.8	352.5	344.1	338.6	339.2	325.2	320.5	342.1	337.5	324.9	347.9	351.3	366.0	360.0	343.7
Akciju un citu kapitāla vērtspapīru turējumi	42.2	35.2	33.4	36.0	32.5	31.9	31.9	34.8	34.5	38.5	38.5	37.5	38.1	38.1	38.0
Citas prasības	30.7	30.7	32.4	32.4	32.4	43.3	29.3	29.3	31.1	31.1	30.6	30.6	30.6	30.6	32.5
Ārvalstu valūta kasēs	74.0	113.8	74.3	90.3	74.2	75.9	76.1	70.1	76.9	72.7	70.6	63.5	72.1	67.2	66.9
Pārējie aktīvi															
Citi aktīvi	211.0	210.8	226.1	246.9	208.9	184.5	200.7	181.2	177.8	165.3	201.7	224.6	229.9	192.4	168.3
Ārzemju aktīvi kopā	6 096.5	6 020.3	6 314.9	6 201.3	6 217.4	6 081.6	6 232.8	6 186.8	6 323.3	6 404.5	6 179.2	6 419.1	6 556.1	6 504.5	6 673.3
Papildposteņi															
Aktīvi pārvaldīšanā	486.9	434.8	624.6	516.4	523.2	489.1	484.7	612.1	611.5	534.5	595.3	609.0	561.1	693.2	584.6



## 11.b MFI (IZŅEMOT LATVIJAS BANKU) ĀRZEMJU AKTĪVI UN ĀRZEMJU PASĪVI

(perioda beigās; milj. latu)

	2012										2013					
	IV	V	VI	VII	VIII	IX	X	XI	XII	I	II	III	IV	V	VI	
<b>Saistības pret MFI</b>																
Uz nakti	280.5	269.9	272.3	254.3	200.4	269.5	333.1	339.1	313.0	377.0	343.2	502.1	487.0	415.4	442.0	
Īstermiņa	226.8	213.5	440.4	480.9	666.0	564.0	545.9	511.8	552.2	372.7	345.9	373.1	389.4	409.6	503.1	
Ilgtermiņa	3 931.3	3 799.8	3 567.2	3 433.6	3 353.3	3 146.9	3 023.1	3 008.7	2 963.1	2 886.8	2 763.2	2 702.8	2 665.4	2 630.8	2 617.0	
Ar brīdinājuma termiņu par izņemšanu	0	0	0	0	0	0	0	0	0	0	0	0	0	0	0	
T.sk. saistības pret saistītajām un radniecīgajām MFI	4 247.5	4 098.1	4 019.2	3 987.2	4 049.5	3 856.8	3 776.1	3 736.8	3 713.5	3 518.0	3 311.8	3 439.5	3 419.1	3 332.8	3 466.4	
<b>Ne-MFI noguldījumi</b>																
Uz nakti	4 167.4	4 210.0	4 436.3	4 557.8	4 536.5	4 620.5	4 828.4	4 799.9	4 901.9	5 095.6	5 130.7	5 290.4	5 289.6	5 415.1	5 434.2	
Īstermiņa	498.2	458.5	467.1	388.8	400.6	375.6	341.1	324.3	326.9	294.3	309.9	288.8	279.5	248.4	254.6	
Ilgtermiņa	498.6	468.3	454.0	442.6	484.3	471.3	452.1	457.0	441.2	421.9	421.4	455.6	439.3	445.5	442.4	
Ar brīdinājuma termiņu par izņemšanu	145.5	122.4	134.9	118.7	127.8	107.3	97.0	87.3	81.8	74.4	72.9	73.4	66.2	62.9	56.9	
<b>Pārējie pasīvi</b>																
Citi pasīvi <sup>1</sup>	145.1	150.1	132.0	130.7	150.9	164.9	169.2	155.5	155.5	178.7	169.4	142.5	192.1	246.1	163.0	
Ārzemju pasīvi kopā	9 893.5	9 692.5	9 904.2	9 807.5	9 919.8	9 720.1	9 789.8	9 683.7	9 735.5	9 701.3	9 556.6	9 828.7	9 808.4	9 873.8	9 913.3	
<b>Papildposteņi</b>																
Pasīvi pārvaldīšanā	524.5	475.0	660.3	552.6	560.9	527.5	523.4	633.2	636.1	597.5	653.1	664.9	616.3	750.8	645.5	

<sup>1</sup> T.sk. pakārtotās saistības.

## 12. MFI (IZŅEMOT LATVIJAS BANKU) ATSEVIŠĶAS MĒNEŠA BILANCES PĀRSKATA POZĪCIJAS VALSTU GRUPU DALĪJUMĀ

(perioda beigās; milj. latu)

	Prasības pret MFI			Kredīti ne-MFI			Saistības pret MFI			Ne-MFI noguldījumi		
	ES	t.sk. eiro zonas valstis	Pārējās valstis un starptautiskās institūcijas	ES	t.sk. eiro zonas valstis	Pārējās valstis un starptautiskās institūcijas	ES	t.sk. eiro zonas valstis	Pārējās valstis un starptautiskās institūcijas	ES	t.sk. eiro zonas valstis	Pārējās valstis un starptautiskās institūcijas
<b>2012</b>												
IV	2 348.1	1 263.3	843.8	537.5	322.3	610.6	3 695.9	1 764.8	742.7	1 618.1	616.2	3 691.7
V	2 317.9	1 225.4	755.4	509.5	318.6	605.7	3 540.2	1 643.0	743.0	1 522.5	551.3	3 736.8
VI	2 434.3	1 200.5	813.1	535.1	342.6	608.7	3 516.3	1 705.1	763.5	1 609.2	602.6	3 883.1
VII	2 307.4	1 233.8	749.8	534.4	342.0	638.1	3 433.6	1 692.1	735.3	1 596.3	581.5	3 911.7
VIII	2 424.4	1 265.9	730.7	538.2	361.5	640.3	3 498.8	1 703.3	720.9	1 626.1	577.3	3 923.0
IX	2 283.1	1 226.5	816.9	533.3	360.6	627.7	3 300.7	1 661.1	679.7	1 751.2	669.7	3 823.6
X	2 389.6	1 352.6	828.9	532.8	364.6	628.7	3 261.9	1 694.2	640.2	1 745.8	619.1	3 972.8
XI	2 287.8	1 189.2	884.4	548.8	349.2	641.8	3 169.1	1 688.5	690.5	1 714.3	614.7	3 954.3
XII	2 380.9	1 225.2	989.6	549.3	351.4	624.7	3 144.9	1 705.1	683.4	1 727.4	640.3	4 024.4
<b>2013</b>												
I	2 548.1	1 555.1	962.7	546.0	355.5	597.9	2 933.0	1 647.3	703.5	1 790.5	642.7	4 095.8
II	2 178.9	1 320.1	948.5	541.4	352.5	640.8	2 814.7	1 626.7	637.5	1 772.6	609.3	4 162.4
III	2 187.4	1 339.2	1 114.8	575.0	363.9	653.1	2 943.8	1 670.9	634.2	1 872.3	667.9	4 217.4
IV	2 267.2	1 407.9	1 100.3	652.5	428.9	632.5	2 922.7	1 688.6	619.1	1 840.2	726.4	4 234.3
V	2 161.9	1 375.4	1 086.6	752.1	455.2	656.5	2 843.6	1 695.1	612.2	1 874.3	747.8	4 297.6
VI	2 461.3	1 557.5	1 099.3	713.1	446.9	639.8	2 948.4	1 697.2	613.8	1 873.2	760.8	4 314.9

### 13. REZIDENTU FINANŠU IESTĀŽU, NEFINANŠU SABIEDRĪBU UN MĀJSAIMNIECĪBU NOGULDĪJUMU TERMIŅSTRUKTŪRA (LATOS UN ĀRVALSTU VALŪTĀ)

(perioda beigās; milj. latu)

	2012										2013					
	IV	V	VI	VII	VIII	IX	X	XI	XII	I	II	III	IV	V	VI	
<b>Noguldījumi uz nakti</b>																
Summa	3 023.3	2 982.9	3 100.3	3 158.1	3 234.4	3 202.4	3 327.5	3 457.1	3 586.6	3 647.1	3 667.0	3 550.6	3 650.4	3 673.9	3 788.2	
% <sup>1</sup>	55.7	55.4	56.9	58.1	58.9	59.2	60.4	61.5	63.0	63.9	63.8	63.1	64.1	64.9	66.7	
<b>Termiņnoguldījumi</b>																
<b>Ar termiņu 1–6 mēn.</b>																
Summa	787.0	775.0	719.9	670.8	661.4	638.4	620.2	633.0	635.5	594.6	610.4	578.9	563.1	509.0	436.8	
% <sup>1</sup>	14.5	14.4	13.2	12.3	12.0	11.8	11.2	11.3	11.2	10.4	10.6	10.3	9.9	9.0	7.7	
<b>Ar termiņu 6–12 mēn.</b>																
Summa	841.9	862.1	870.0	881.1	878.0	849.9	847.3	833.4	778.4	803.6	810.9	797.1	781.4	776.1	756.3	
% <sup>1</sup>	15.5	16.0	16.0	16.2	16.0	15.7	15.4	14.8	13.7	14.1	14.1	14.2	13.7	13.7	13.3	
<b>Ilgtermiņa</b>																
<b>Summa</b>																
Summa	575.9	560.0	551.0	519.8	513.0	511.6	506.9	491.7	479.0	446.9	438.5	466.9	459.5	461.8	451.4	
% <sup>1</sup>	10.6	10.4	10.1	9.6	9.3	9.5	9.2	8.7	8.4	7.8	7.6	8.3	8.1	8.2	8.0	
<b>Ar termiņu 1–2 gadi</b>																
Summa	345.1	332.3	317.8	288.8	274.3	266.8	260.9	244.2	228.4	191.1	179.6	199.6	197.4	204.2	195.7	
% <sup>1</sup>	6.4	6.2	5.8	5.3	5.0	4.9	4.7	4.3	4.0	3.3	3.1	3.5	3.5	3.6	3.4	
<b>Ar termiņu ilgāku par 2 gadiem</b>																
Summa	230.7	227.7	233.3	231.0	238.7	244.9	246.0	247.5	250.6	255.8	258.9	267.2	262.1	257.6	255.7	
% <sup>1</sup>	4.3	4.2	4.3	4.2	4.3	4.5	4.5	4.4	4.4	4.5	4.5	4.7	4.6	4.6	4.5	
<b>Noguldījumi ar brīdinājuma termiņu par izņemšanu</b>																
<b>Līdz 3 mēnešiem</b>																
Summa	200.1	205.5	209.9	207.5	206.2	206.8	207.8	210.8	213.7	218.3	223.3	232.5	234.9	238.4	243.3	
% <sup>1</sup>	3.7	3.8	3.8	3.8	3.8	3.8	3.8	3.7	3.7	3.8	3.9	4.1	4.1	4.2	4.3	
<b>Ilgāku par 3 mēnešiem</b>																
Summa	0	0	0	0	0	0	0	0	0	0	0	0	2.4	2.4	2.4	
% <sup>1</sup>	0	0	0	0	0	0	0	0	0	0	0	0	0	0	0	
<b>Repo darījumi</b>																
Summa	0	0	0	0	0	0	0	0	0	0	0	0	0	0	0	
% <sup>1</sup>	0	0	0	0	0	0	0	0	0	0	0	0	0	0	0	
<b>Noguldījumi kopā</b>	<b>5 428.1</b>	<b>5 385.5</b>	<b>5 451.1</b>	<b>5 437.2</b>	<b>5 493.0</b>	<b>5 409.0</b>	<b>5 509.8</b>	<b>5 626.0</b>	<b>5 693.0</b>	<b>5 710.5</b>	<b>5 750.2</b>	<b>5 625.9</b>	<b>5 691.7</b>	<b>5 661.7</b>	<b>5 678.5</b>	

<sup>1</sup> Attiecīgo noguldījumu īpatsvars rezidentu finanšu iestāžu, nefinanšu sabiedrību un mājsaimniecību veikto noguldījumu atlikumā.

**14.a FINANŠU IESTĀŽU NOGULDĪJUMI (LATOS UN ĀRVALSTU VALŪTĀ)**

(perioda beigās; milj. latu)

Apdrošināšanas sabiedrības un pensiju fondi									
	Uz nakti	Ar noteikto termiņu			Ar brīdinājuma termiņu par izņemšanu		Repo darījumi		Latos
		Līdz 1 gadam	1–2 gadi	Ilgāk par 2 gadiem	Līdz 3 mēnešiem	Ilgāk par 3 mēnešiem			
2012									
IV	79.3	92.0	47.2	47.8	0.7	0	0	267.0	152.0
V	88.0	102.3	42.8	52.2	0.7	0	0	286.1	143.8
VI	80.1	100.5	40.6	51.4	0.7	0	0	273.4	143.5
VII	94.7	97.2	33.5	50.4	0.7	0	0	276.5	138.8
VIII	105.8	100.8	33.2	49.6	0.7	0	0	290.1	142.5
IX	86.2	117.9	39.0	52.5	0.5	0	0	296.1	148.5
X	84.9	108.5	46.1	51.0	0.5	0	0	291.0	148.1
XI	82.3	117.9	47.8	51.5	0.5	0	0	300.0	138.0
XII	88.4	117.6	45.1	52.5	0.4	0	0	304.0	138.3
2013									
I	113.3	105.5	43.1	53.0	0.4	0	0	315.3	130.0
II	129.7	116.7	41.7	56.3	0.4	0	0	344.8	135.7
III	111.6	88.4	52.4	57.6	0.4	0	0	310.4	135.6
IV	106.7	73.9	50.5	54.3	0.3	0	0	285.8	132.4
V	97.5	68.1	56.3	48.8	0.3	0	0	271.1	134.2
VI	106.9	61.4	52.6	47.8	0.3	0	0	269.0	135.0
CFS un finanšu palīgsabiedrības									
	Uz nakti	Ar noteikto termiņu			Ar brīdinājuma termiņu par izņemšanu		Repo darījumi		Latos
		Līdz 1 gadam	1–2 gadi	Ilgāk par 2 gadiem	Līdz 3 mēnešiem	Ilgāk par 3 mēnešiem			
2012									
IV	53.3	69.6	12.7	63.1	9.3	0	0	208.0	54.4
V	35.0	54.2	12.4	61.3	7.9	0	0	170.8	51.7
VI	41.2	60.8	11.8	61.3	7.9	0	0	183.0	51.9
VII	40.2	40.7	6.6	60.5	7.4	0	0	155.4	47.8
VIII	48.6	42.4	5.5	59.9	7.3	0	0	163.8	48.0
IX	55.0	40.2	4.8	60.2	7.3	0	0	167.6	50.8
X	58.5	51.1	2.6	60.3	7.4	0	0	179.9	47.6
XI	61.6	27.6	1.1	59.0	7.4	0	0	156.8	47.7
XII	64.8	26.7	1.1	59.1	7.3	0	0	159.1	44.4
2013									
I	65.5	25.9	4.9	58.6	7.4	0	0	162.2	47.4
II	66.7	25.7	5.1	58.8	7.3	0	0	163.6	41.1
III	57.2	18.7	5.1	65.0	7.2	0	0	153.2	36.2
IV	68.8	19.6	4.3	65.1	7.3	0	0	165.0	44.2
V	58.8	19.6	4.4	65.2	7.2	0	0	155.2	38.1
VI	73.3	31.0	4.4	65.8	7.2	0	0	181.7	40.2

**14.b NEFINANŠU SABIEDRĪBU NOGULDĪJUMI (LATOS UN ĀRVALSTU VALŪTĀ)**

(perioda beigās; milj. latu)

Valsts nefinanšu sabiedrības										
	Uz nakti	Ar noteikto termiņu			Ar brīdinājuma termiņu par izņemšanu		Repo darījumi		Latos	
		Līdz 1 gadam	1–2 gadi	Ilgāk par 2 gadiem	Līdz 3 mēnešiem	Ilgāk par 3 mēnešiem				
2012										
IV	195.2	153.0	19.8	0	1.6	0	0	369.6	250.5	
V	128.7	155.0	23.9	0	1.7	0	0	309.3	203.7	
VI	157.5	159.6	23.9	0	1.8	0	0	342.8	182.3	
VII	132.2	146.7	17.7	0.1	1.9	0	0	298.6	168.6	
VIII	139.1	146.9	17.5	0.1	2.5	0	0	306.2	172.6	
IX	157.4	133.1	18.2	0.1	2.6	0	0	311.4	163.9	
X	170.8	125.0	20.3	0.1	2.1	0	0	318.2	187.2	
XI	199.7	138.1	15.8	0.1	2.2	0	0	355.8	199.0	
XII	181.9	162.1	15.4	0.1	0.8	0	0	360.3	210.1	
2013										
I	204.1	141.0	9.2	0.1	0.9	0	0	355.4	198.5	
II	205.6	151.8	9.2	0.1	1.1	0	0	367.7	213.8	
III	191.7	153.1	10.2	0.1	1.2	0	0	356.3	222.2	
IV	191.8	207.2	10.2	0.1	1.3	0	0	410.7	222.5	
V	211.0	195.9	6.1	0.1	1.3	0	0	414.4	207.4	
VI	233.8	155.9	5.4	0.1	1.4	0	0	396.6	209.0	
Privātās nefinanšu sabiedrības										
	Uz nakti	Ar noteikto termiņu			Ar brīdinājuma termiņu par izņemšanu		Repo darījumi		Latos	
		Līdz 1 gadam	1–2 gadi	Ilgāk par 2 gadiem	Līdz 3 mēnešiem	Ilgāk par 3 mēnešiem				
2012										
IV	1 261.9	358.0	33.8	20.8	18.4	0	0	1 692.8	832.5	
V	1 254.4	341.5	29.7	14.6	18.4	0	0	1 658.5	814.8	
VI	1 301.2	321.6	27.5	16.8	20.0	0	0	1 687.1	807.6	
VII	1 371.5	317.9	28.9	16.0	20.8	0	0	1 755.1	816.2	
VIII	1 413.3	310.8	23.9	20.2	19.1	0	0	1 787.3	825.4	
IX	1 370.4	280.1	21.4	23.5	18.7	0	0	1 714.2	821.5	
X	1 456.5	278.2	20.3	24.3	16.7	0	0	1 796.0	856.0	
XI	1 499.1	306.4	21.0	24.7	15.1	0	0	1 866.3	893.4	
XII	1 539.1	278.5	21.0	24.7	14.8	0	0	1 878.1	953.1	
2013										
I	1 595.5	274.5	15.8	25.9	14.7	0	0	1 926.5	936.7	
II	1 579.1	265.0	14.9	26.0	15.1	0	0	1 900.1	922.9	
III	1 480.8	270.3	20.6	26.5	20.7	0	0	1 818.9	870.4	
IV	1 537.1	214.8	21.1	26.7	20.6	0	0	1 820.2	890.8	
V	1 544.5	193.2	25.9	27.2	18.5	0	0	1 809.2	883.6	
VI	1 542.5	174.0	23.2	26.4	18.0	0	0	1 784.1	877.5	

**14.c MĀJSAIMNIECĪBU NOGULDĪJUMI (LATOS UN ĀRVALSTU VALŪTĀ)**

(perioda beigās; milj. latu)

Mājsaimniecības										
	Uz nakti	Ar noteikto termiņu			Ar brīdinājuma termiņu par izņemšanu		Repo darījumi			Latos
		Līdz 1 gadam	1–2 gadi	Ilgāk par 2 gadiem	Līdz 3 mēnešiem	Ilgāk par 3 mēnešiem				
2012										
IV	1 433.5	956.3	231.6	99.0	170.1	0	0	2 890.6	1 270.8	
V	1 476.8	984.2	223.4	99.6	176.8	0	0	2 960.9	1 295.2	
VI	1 520.3	947.4	213.9	103.8	179.4	0	0	2 964.8	1 317.1	
VII	1 519.6	949.4	202.0	103.9	176.7	0	0	2 951.7	1 318.9	
VIII	1 527.5	938.4	194.1	108.8	176.6	0	0	2 945.5	1 316.9	
IX	1 533.4	916.9	183.2	108.5	177.6	0	0	2 919.7	1 315.9	
X	1 556.8	904.8	171.6	110.4	181.1	0	0	2 924.7	1 320.9	
XI	1 614.3	876.5	158.5	112.2	185.7	0	0	2 947.1	1 339.9	
XII	1 712.4	828.9	145.8	114.1	190.4	0	0	2 991.6	1 367.1	
2013										
I	1 668.7	851.4	118.1	118.0	194.9	0	0	2 951.1	1 337.4	
II	1 686.0	862.0	108.8	117.7	199.4	0	0	2 974.0	1 351.9	
III	1 709.4	845.5	111.3	117.9	202.9	0	0	2 987.1	1 358.5	
IV	1 746.0	828.9	111.4	115.9	205.4	2.4	0	3 010.1	1 368.8	
V	1 762.1	808.4	111.5	116.2	211.1	2.4	0	3 011.7	1 365.6	
VI	1 831.7	770.9	110.2	115.5	216.3	2.4	0	3 047.1	1 399.9	

**14.d VALDĪBAS UN NEREZIDENTU NOGULDĪJUMI (LATOS UN ĀRVALSTU VALŪTĀ)**

(perioda beigās; milj. latu)

	Valdība				Nerezidenti				Latos	
	Centrālā valdība	Vietējā valdība		Latos	MFI	Ne-MFI	Valdība	Pārējās		
2012										
IV	202.1	231.9	434.0	271.5	4 438.6	5 309.7	8.3	5 301.4	9 748.4	116.9
V	218.6	231.5	450.1	268.7	4 283.2	5 259.3	7.3	5 252.0	9 542.5	98.1
VI	196.4	225.6	422.0	239.5	4 279.9	5 492.3	2.5	5 489.8	9 772.2	117.0
VII	196.8	221.9	418.7	237.6	4 168.8	5 508.0	2.7	5 505.2	9 676.8	102.3
VIII	296.7	229.7	526.4	245.4	4 219.7	5 549.2	7.8	5 541.4	9 768.9	114.5
IX	411.8	218.7	630.5	239.5	3 980.4	5 574.8	2.8	5 572.0	9 555.2	118.7
X	475.9	217.0	692.8	236.2	3 902.0	5 718.6	8.2	5 710.4	9 620.7	139.1
XI	440.1	215.6	655.7	228.9	3 859.6	5 668.6	8.2	5 660.4	9 528.2	137.6
XII	526.2	170.5	696.7	187.5	3 828.2	5 751.7	10.9	5 740.9	9 580.0	162.4
2013										
I	667.1	180.9	848.0	193.4	3 636.5	5 886.2	7.9	5 878.3	9 522.7	187.3
II	622.4	181.0	803.4	186.9	3 452.3	5 935.0	4.0	5 930.9	9 387.2	171.7
III	596.3	189.9	786.1	194.1	3 578.0	6 108.2	4.2	6 104.0	9 686.2	171.2
IV	615.9	209.0	825.0	219.8	3 541.8	6 074.5	4.5	6 070.0	9 616.3	136.8
V	637.9	217.7	855.6	218.4	3 455.8	6 171.9	4.0	6 167.9	9 627.7	135.8
VI	625.1	202.8	827.9	180.6	3 562.2	6 188.1	3.5	6 184.7	9 750.3	114.6

## 15. REZIDENTU FINANŠU IESTĀDĒM, NEFINANŠU SABIEDRĪBĀM UN MĀJSAIMNIECĪBĀM IZSNIEGTO KREDĪTU TERMIŅSTRUKTŪRA (LATOS UN ĀRVALSTU VALŪTĀ)

(perioda beigās; milj. latu)

	2012										2013					
	IV	V	VI	VII	VIII	IX	X	XI	XII	I	II	III	IV	V	VI	
Īstermiņa																
Summa	1 811.9	1 726.2	1 725.4	1 725.6	1 804.3	1 832.6	1 856.4	1 825.2	1 671.6	1 685.4	1 723.8	1 657.7	1 625.5	1 716.4	1 648.4	
% <sup>1</sup>	16.9	16.6	16.5	16.6	17.3	17.6	17.8	17.6	16.4	16.6	17.0	16.5	16.3	17.2	16.9	
Ar termiņu 1–5 gadi																
Summa	1 678.2	1 606.9	1 612.7	1 620.0	1 616.6	1 601.8	1 646.2	1 695.1	1 694.7	1 692.3	1 676.3	1 692.2	1 693.7	1 671.2	1 707.6	
% <sup>1</sup>	15.6	15.4	15.5	15.5	15.5	15.4	15.8	16.4	16.7	16.7	16.6	16.9	17.0	16.8	17.5	
Ar termiņu ilgāku par 5 gadiem																
Summa	7 236.8	7 085.0	7 101.3	7 078.8	7 026.5	6 986.5	6 906.2	6 846.8	6 799.1	6 760.3	6 711.8	6 675.6	6 630.4	6 566.4	6 412.9	
% <sup>1</sup>	67.5	68.0	68.0	67.9	67.2	67.0	66.4	66.0	66.9	66.7	66.4	66.6	66.7	66.0	65.6	
Kredīti kopā	10 726.9	10 418.2	10 439.3	10 424.3	10 447.4	10 420.9	10 408.8	10 367.1	10 165.4	10 138.1	10 111.9	10 025.5	9 949.6	9 953.9	9 768.9	

<sup>1</sup> Attiecīgo kredītu īpatsvars rezidentu finanšu iestādēm, nefinanšu sabiedrībām un mājāsaimniecībām izsniegto kredītu atlikumā.

## 16.a FINANŠU IESTĀDĒM UN NEFINANŠU SABIEDRĪBĀM IZSNIEGTIE KREDĪTI

(perioda beigās; milj. latu)

	Apdrošināšanas sabiedrības un pensiju fondi			CFS un finanšu palīgsabiedrības			Valsts nefinanšu sabiedrības					Privātās nefinanšu sabiedrības				
	Līdz 1 gadam		Latos	Līdz 1 gadam		Latos	Līdz 1 gadam	1–5 gadi	Ilgāk par 5 gadiem		Latos	Līdz 1 gadam	1–5 gadi	Ilgāk par 5 gadiem		Latos
2012																
IV	0.1	0.1	0.1	168.7	315.1	61.0	4.2	33.0	399.5	436.7	17.3	1 191.4	1 221.1	2 583.6	4 996.1	642.8
V	0.3	0.3	0.3	138.1	285.6	60.4	2.8	31.7	396.0	430.5	17.5	1 154.0	1 164.2	2 509.6	4 827.7	674.8
VI	0	0.1	0.1	141.4	287.6	60.6	2.8	31.1	453.5	487.4	17.8	1 154.1	1 181.6	2 491.1	4 826.8	710.3
VII	0.4	0.4	0.4	147.3	287.6	59.9	3.0	31.6	459.4	494.1	20.9	1 148.8	1 190.0	2 487.9	4 826.7	721.0
VIII	0.3	0.3	0.3	166.3	291.4	55.1	3.3	33.0	464.9	501.1	23.3	1 192.5	1 177.4	2 499.3	4 869.2	732.2
IX	0	0	0	167.2	290.8	53.5	3.6	32.7	464.6	500.8	25.7	1 222.1	1 173.0	2 489.3	4 884.4	750.0
X	0	0	0	162.2	285.4	53.8	3.3	31.9	464.4	499.5	27.8	1 255.2	1 218.5	2 432.5	4 906.2	763.5
XI	0	0	0	144.1	277.1	59.4	3.3	30.7	469.2	503.2	30.0	1 246.9	1 239.7	2 414.2	4 900.8	777.0
XII	0	0	0	144.6	279.5	62.6	10.2	30.0	461.8	502.0	38.1	1 100.4	1 246.0	2 404.4	4 750.8	780.3
2013																
I	0	0.1	0	140.7	295.3	69.0	11.1	31.6	459.4	502.2	43.2	1 115.7	1 229.2	2 397.3	4 742.2	779.2
II	0	0	0	142.8	294.5	66.9	10.8	31.1	453.0	494.9	42.4	1 155.8	1 216.3	2 375.3	4 747.5	794.2
III	0	0	0	144.9	304.4	70.9	10.3	30.4	455.1	495.8	41.6	1 094.5	1 231.4	2 351.1	4 677.1	785.8
IV	0	0	0	124.7	287.5	60.9	11.2	29.7	454.3	495.1	42.8	1 086.7	1 228.2	2 327.3	4 642.3	784.6
V	0	0	0	134.1	293.3	62.6	3.9	29.2	455.8	488.9	35.7	1 182.1	1 234.0	2 262.1	4 678.2	813.1
VI	0	0	0	148.3	303.2	63.6	4.1	28.8	446.4	479.3	35.5	1 111.7	1 276.9	2 134.8	4 523.4	706.2

## 16.b MĀJSAIMNIECĪBĀM IZSNIEGTIE KREDĪTI

(perioda beigās; milj. latu)

	Mājsaimniecības													
	Patēriņa kredīti				Kredīti mājokļa iegādei				Pārējie kredīti				Latos	
	Līdz 1 gadam	1–5 gadi	Ilgāk par 5 gadiem		Līdz 1 gadam	1–5 gadi	Ilgāk par 5 gadiem		Līdz 1 gadam	1–5 gadi	Ilgāk par 5 gadiem			
2012														
IV	583.4	193.8	93.0	296.5	3 993.9	171.9	185.9	3 636.1	401.7	81.8	75.9	244.1	4 979.0	509.7
V	571.9	193.4	89.1	289.4	3 931.6	167.9	180.1	3 583.6	370.6	69.8	73.1	227.7	4 874.1	490.6
VI	567.4	190.6	89.5	287.3	3 902.7	162.8	175.5	3 564.4	367.4	73.7	67.8	225.9	4 837.5	488.8
VII	565.2	190.0	90.6	284.6	3 886.8	162.7	174.2	3 549.8	363.5	73.3	65.3	225.0	4 815.5	490.6
VIII	564.9	190.8	92.2	281.9	3 861.0	181.1	153.9	3 525.9	359.5	70.0	65.6	223.9	4 785.4	494.3
IX	564.2	190.7	93.1	280.4	3 829.4	178.7	148.2	3 502.5	351.2	70.4	61.4	219.5	4 744.8	495.4
X	563.7	189.9	93.7	280.0	3 806.4	176.6	146.5	3 483.3	347.6	69.2	61.6	216.8	4 717.7	499.1
XI	554.8	186.9	92.7	275.3	3 785.0	176.0	165.2	3 443.9	346.1	68.1	62.7	215.4	4 686.0	499.7
XII	546.0	183.6	90.4	272.1	3 748.9	171.1	158.7	3 419.1	338.2	61.7	63.3	213.1	4 633.1	497.5
2013														
I	545.6	184.9	90.4	270.4	3 717.5	170.4	151.3	3 395.8	335.2	62.5	62.8	209.9	4 598.4	499.4
II	502.6	181.4	89.7	231.4	3 700.4	170.6	152.0	3 377.8	372.0	62.4	62.6	247.0	4 575.0	500.0
III	500.5	179.6	89.5	231.4	3 680.3	168.2	147.9	3 364.2	367.5	60.3	62.4	244.7	4 548.2	500.2
IV	498.9	179.1	90.5	229.3	3 662.1	163.6	148.6	3 349.9	363.6	60.0	62.0	241.6	4 524.6	501.1
V	391.3	169.6	88.4	133.3	3 743.7	165.8	127.8	3 450.1	358.5	60.8	59.2	238.5	4 493.6	499.2
VI	386.1	164.6	88.2	133.2	3 721.2	162.4	125.8	3 433.0	355.7	57.3	59.1	239.3	4 463.0	497.0

## 16.c VALDĪBAI UN NEREZIDENTIEM IZSNIEGTIE KREDĪTI

(perioda beigās; milj. latu)

	Valdība				Nerezidenti					
	Centrālā valdība	Vietējā valdība	Latos	Latos	MFI	Ne-MFI			Latos	
						Valdība	Pārējās			
2012										
IV	0	63.8	63.8	5.2	3 191.9	1 148.0	0	1 148.0	4 339.9	302.2
V	0	64.1	64.1	5.6	3 073.3	1 115.1	0	1 115.1	4 188.4	294.5
VI	0	64.7	64.7	6.0	3 247.4	1 143.9	0	1 143.9	4 391.3	279.2
VII	0	64.9	64.9	6.7	3 057.2	1 172.6	0	1 172.6	4 229.7	283.0
VIII	0	69.4	69.4	7.3	3 155.2	1 178.5	0	1 178.5	4 333.6	302.2
IX	0	68.5	68.5	6.9	3 100.0	1 161.0	0	1 161.0	4 261.0	335.8
X	1.1	69.4	70.5	8.6	3 218.5	1 161.4	0	1 161.4	4 379.9	319.7
XI	1.5	69.1	70.6	9.3	3 172.2	1 190.6	0	1 190.6	4 362.8	298.5
XII	2.2	70.8	73.0	10.3	3 370.5	1 174.0	0	1 174.0	4 544.5	316.3
2013										
I	3.4	72.3	75.7	11.6	3 510.9	1 143.9	0	1 143.9	4 654.8	275.5
II	3.4	71.7	75.2	11.3	3 127.4	1 182.2	0	1 182.2	4 309.6	270.2
III	3.2	71.4	74.6	10.6	3 302.2	1 228.2	0	1 228.2	4 530.4	296.9
IV	3.2	72.9	76.0	10.8	3 367.5	1 285.0	0	1 285.0	4 652.5	295.6
V	3.4	76.4	79.8	10.6	3 248.5	1 408.7	11.4	1 397.3	4 657.2	320.6
VI	4.0	77.3	81.3	11.0	3 560.6	1 352.9	11.4	1 341.6	4 913.5	372.7

## 17.

## FINANŠU IESTĀDĒM UN NEFINANŠU SABIEDRĪBĀM IZSNIEGTO KREDĪTU ATLIKUMI TAUTSAIMNIECĪBĀ

(2013. gada 2. cet. beigās, milj. latu; struktūra, %)

	Ar atlikušo atmaksas termiņu līdz 1 gadam				Ar atlikušo atmaksas termiņu 1–5 gadi				Ar atlikušo atmaksas termiņu ilgāku par 5 gadiem				Kredīti kopā			
	Kopā	%	T.sk. latos	%	Kopā	%	T.sk. latos	%	Kopā	%	T.sk. latos	%	Kopā	%	T.sk. latos	%
Kopā	1 868.2	100.0	386.7	100.0	2 513.9	100.0	302.3	100.0	923.7	100.0	142.2	100.0	5 305.8	100.0	831.2	100.0
A Lauksaimniecība, mežsaimniecība un zivsaimniecība	110.7	5.9	32.2	8.3	171.5	6.8	50.3	16.6	61.1	6.6	22.1	15.5	343.3	6.5	104.6	12.6
B Ieguves rūpniecība un karjeru izstrāde	7.5	0.4	1.1	0.3	10.1	0.4	1.0	0.3	2.5	0.3	0	0	20.1	0.4	2.1	0.3
C Apstrādes rūpniecība	271.5	14.5	47.6	12.3	338.3	13.5	16.7	5.5	106.8	11.6	9.9	7.0	716.6	13.5	74.2	8.9
D Elektroenerģija, gāzes apgāde, siltumapgāde un gaisa kondicionēšana	42.3	2.3	8.8	2.3	228.6	9.1	21.9	7.3	75.9	8.2	2.5	1.8	346.9	6.5	33.2	4.0
E Ūdens apgāde; notekūdeņu, atkritumu apsaimniekošana un sanācija	6.0	0.3	0.6	0.2	17.3	0.7	5.8	1.9	29.5	3.2	8.0	5.6	52.9	1.0	14.4	1.7
F Būvniecība	106.8	5.7	22.8	5.9	92.3	3.7	7.6	2.5	164.4	17.8	37.2	26.2	363.5	6.8	67.6	8.1
G Vairumtirdzniecība un mazumtirdzniecība; automobiļu un motociklu remonts	333.5	17.9	80.2	20.7	203.8	8.1	29.3	9.7	45.5	4.9	8.5	6.0	582.7	11.0	118.0	14.2
H Transports un uzglabāšana	51.6	2.8	4.2	1.1	195.1	7.8	15.7	5.2	97.4	10.5	0.8	0.6	344.1	6.5	20.7	2.5
I Izmitināšana un ēdināšanas pakalpojumi	27.7	1.5	4.0	1.0	67.0	2.7	3.2	1.1	16.2	1.8	1.1	0.8	111.0	2.1	8.3	1.0
J Informācijas un komunikācijas pakalpojumi	12.0	0.6	8.2	2.1	17.9	0.7	0.9	0.3	13.2	1.4	0.1	0.1	43.1	0.8	9.2	1.1
K Finanšu un apdrošināšanas darbības	170.2	9.1	28.0	7.2	194.9	7.7	44.2	14.6	18.0	2.0	0.6	0.4	383.1	7.2	72.8	8.8
L Operācijas ar nekustamo īpašumu	591.3	31.7	82.7	21.4	878.4	34.9	81.9	27.1	227.7	24.6	32.9	23.1	1 697.3	32.0	197.5	23.8
M Profesionālie, zinātniskie un tehniskie pakalpojumi	8.2	0.4	2.4	0.6	9.7	0.4	2.2	0.7	3.6	0.4	0.2	0.1	21.5	0.4	4.8	0.6
N Administratīvo un apkalpojošo dienestu darbība	73.5	3.9	50.2	13.0	13.7	0.5	1.0	0.3	9.3	1.0	0.1	0.1	96.4	1.8	51.3	6.2
O Valsts pārvalde un aizsardzība; obligātā sociālā apdrošināšana	0.2	0	0	0	0.5	0	0.3	0.1	0	0	0	0	0.7	0	0.3	0
P Izglītība	1.8	0.1	0.2	0.1	1.5	0.1	0.2	0.1	0.6	0.1	0	0	3.9	0.1	0.4	0
Q Veselība un sociālā aprūpe	5.3	0.3	2.2	0.6	13.9	0.6	2.6	0.9	2.6	0.3	1.5	1.0	21.8	0.4	6.3	0.8
R Māksla, izklaide un atpūta	6.5	0.4	1.6	0.4	6.0	0.2	1.0	0.3	8.6	0.9	1.0	0.7	21.0	0.4	3.6	0.4
S Citi pakalpojumi	41.6	2.2	9.7	2.5	53.4	2.1	16.5	5.5	40.8	4.4	15.7	11.0	135.9	2.6	41.9	5.0

## 18.

## REZIDENTU FINANŠU IESTĀDĒM, NEFINANŠU SABIEDRĪBĀM UN MĀJSAIMNIECĪBĀM IZSNIEGTO KREDĪTU VEIDI

(perioda beigās; milj. latu)

	2012				2013	
	III	VI	IX	XII	III <sup>1</sup>	VI
Komerckredīts	1 588.2	1 629.0	1 690.2	1 656.3	1 658.0	1 628.5
Industriālais kredīts	1 943.1	1 805.6	1 846.9	1 759.9	1 757.2	1 719.7
Vērtspapīru pirkšana ar atpārdošanu	0.6	0.7	0.6	0.5	0.6	0.6
Finanšu noma	23.3	26.6	28.6	30.9	29.8	31.8
Kredīts patēriņa preču iegādei	411.2	397.6	392.5	343.7	234.1	232.4
Hipotēku kredīts	6 013.5	5 835.1	5 710.9	5 563.8	5 541.4	5 365.6
Kredīts pret norēķina dokumentiem	2.3	1.8	1.8	1.8	1.9	2.6
Pārējie kredīti	747.7	742.7	748.7	778.2	748.5	751.6
Kredīti kopā	10 730.0	10 439.2	10 420.2	10 135.1	9 971.6	9 732.7

<sup>1</sup> Dati precizēti.



**19.a NEAKCIJU VĒRTSPAPĪRU TURĒJUMI**

(perioda beigās; milj. latu)

	Neakciju vērtspapīri									
	MFI		Valdības		Pārējo rezidentu		Nerezidentu		Latos	
		t.sk. ilgtermiņa		t.sk. ilgtermiņa		t.sk. ilgtermiņa		t.sk. ilgtermiņa		
<b>2012</b>										
IV	1.1	1.1	421.6	287.0	0.3	0.3	1 357.6	1 294.2	1 780.6	375.9
V	1.0	1.0	422.5	292.7	0.2	0.2	1 400.0	1 339.9	1 823.6	369.7
VI	0.9	0.9	436.6	310.9	0.2	0.2	1 516.0	1 363.9	1 953.7	368.6
VII	0.9	0.9	432.6	312.8	0.2	0.2	1 524.6	1 367.4	1 958.3	364.1
VIII	0.9	0.9	436.7	315.8	0.2	0.2	1 494.4	1 360.0	1 932.2	369.0
IX	0.9	0.9	453.1	322.2	0.2	0.2	1 443.6	1 338.6	1 897.8	383.2
X	1.0	1.0	471.7	326.7	0.2	0.2	1 459.4	1 384.6	1 932.2	400.2
XI	1.0	1.0	472.2	327.4	0.2	0.2	1 453.1	1 387.9	1 926.5	398.4
XII	0	0	481.0	336.1	4.3	4.3	1 402.8	1 349.9	1 888.0	395.5
<b>2013</b>										
I	0	0	473.8	352.7	10.2	10.2	1 386.3	1 332.1	1 870.3	380.8
II	0	0	401.5	301.2	9.6	9.6	1 472.4	1 415.8	1 883.5	296.6
III	0	0	410.0	305.1	12.1	12.1	1 476.8	1 416.8	1 898.9	303.0
IV	0	0	386.4	280.7	10.6	10.6	1 477.0	1 414.0	1 874.0	284.0
V	0	0	411.9	295.5	14.3	14.3	1 463.1	1 396.0	1 889.2	303.7
VI	0	0	426.2	310.9	14.3	14.3	1 398.0	1 338.0	1 838.4	310.5

**19.b AKCIJU UN CITU KAPITĀLA VĒRTSPAPĪRU TURĒJUMI**

(perioda beigās; milj. latu)

	Akcijas un citi kapitāla vērtspapīri					
	MFI	Pārējo rezidentu	Nerezidentu	Latos		
<b>2012</b>						
IV		0.4	343.6	114.0	458.0	233.9
V		0.4	323.7	107.3	431.3	206.1
VI		0.4	341.1	107.2	448.7	219.2
VII		0.4	326.9	109.8	437.0	224.7
VIII		0.4	324.7	106.3	431.4	222.9
IX		0.4	326.8	116.7	443.9	225.3
X		0.4	327.5	116.7	444.6	223.9
XI		0.4	323.4	119.6	443.4	222.9
XII		0.4	327.4	121.3	449.1	233.1
<b>2013</b>						
I		0.4	326.2	125.4	452.0	233.0
II		0.4	331.3	124.9	456.5	237.5
III		0.4	336.1	123.9	460.4	243.8
IV		0.4	339.6	124.6	464.6	249.5
V		0.4	338.9	124.7	464.0	249.7
VI		0.4	359.7	126.6	486.7	248.0

## 20.a REZIDENTU NOGULDĪJUMU VALŪTU DALĪJUMS

(perioda beigās)

	MFI					Ne-MFI				
	Atlikums (visās valūtās; milj. latu)	Struktūra (%)				Atlikums (visās valūtās; milj. latu)	Struktūra (%)			
		Latos	Ārvalstu valūtā				Latos	Ārvalstu valūtā		
	t.sk. EUR		t.sk. USD		t.sk. EUR	t.sk. USD				
2012										
IV	262.0	45.1	54.9	41.4	10.4	5 862.1	48.3	51.7	43.2	6.9
V	235.7	52.3	47.7	35.8	9.7	5 835.7	47.6	52.4	43.7	6.9
VI	327.4	29.7	70.3	48.0	20.0	5 873.1	46.7	53.3	44.3	7.1
VII	224.9	34.5	65.5	42.3	21.4	5 855.9	46.6	53.4	43.9	7.5
VIII	230.4	32.4	67.6	39.2	26.5	6 019.4	45.7	54.3	44.4	7.9
IX	257.8	35.8	64.2	39.0	23.0	6 039.5	45.4	54.6	45.5	7.1
X	224.0	31.8	68.2	43.4	22.6	6 202.6	45.1	54.9	45.6	7.3
XI	231.6	31.1	68.9	36.3	30.8	6 281.7	45.3	54.7	45.1	7.3
XII	246.2	23.8	76.2	38.6	35.4	6 389.7	45.4	54.6	45.6	6.9
2013										
I	255.1	18.6	81.4	39.9	39.6	6 558.5	43.4	56.6	47.6	6.9
II	195.0	21.1	78.9	49.6	26.2	6 553.6	43.5	56.5	47.7	6.8
III	197.7	24.0	76.0	46.2	27.0	6 412.1	43.9	56.1	47.5	6.6
IV	249.4	20.1	79.9	40.5	38.1	6 516.7	44.2	55.8	47.7	6.1
V	262.2	24.0	76.0	38.3	35.9	6 517.2	43.7	56.3	48.2	6.1
VI	240.0	26.7	73.3	40.6	31.0	6 506.5	43.7	56.3	48.0	6.2

## 20.b NEREZIDENTU NOGULDĪJUMU VALŪTU DALĪJUMS

(perioda beigās)

	MFI					Ne-MFI				
	Atlikums (visās valūtās; milj. latu)	Struktūra (%)				Atlikums (visās valūtās; milj. latu)	Struktūra (%)			
		Latos	Ārvalstu valūtā				Latos	Ārvalstu valūtā		
	t.sk. EUR		t.sk. USD		t.sk. EUR	t.sk. USD				
2012										
IV	4 438.6	1.5	98.5	89.6	3.2	5 309.7	0.9	99.1	29.8	64.7
V	4 283.2	1.0	99.0	90.0	3.3	5 259.3	1.1	98.9	29.6	64.4
VI	4 279.9	1.5	98.5	87.5	4.6	5 492.3	1.0	99.0	27.7	64.8
VII	4 168.8	1.1	98.9	88.5	3.7	5 508.0	1.0	99.0	28.0	66.1
VIII	4 219.7	1.1	98.9	88.1	4.1	5 549.2	1.2	98.8	27.8	66.3
IX	3 980.4	1.4	98.6	88.3	4.2	5 574.8	1.2	98.8	26.8	67.2
X	3 902.0	1.7	98.3	87.1	4.1	5 718.6	1.3	98.7	27.0	67.0
XI	3 859.6	1.7	98.3	87.1	3.9	5 668.6	1.3	98.7	28.0	66.1
XII	3 828.2	2.3	97.7	87.4	3.4	5 751.7	1.3	98.7	26.7	66.8
2013										
I	3 636.5	3.3	96.7	85.6	3.7	5 886.2	1.2	98.8	26.5	67.4
II	3 452.3	3.2	96.8	84.7	4.5	5 935.0	1.1	98.9	27.0	67.1
III	3 578.0	2.9	97.1	85.0	4.7	6 108.2	1.1	98.9	26.6	66.9
IV	3 541.8	2.2	97.8	86.0	4.0	6 074.5	1.0	99.0	27.4	66.6
V	3 455.8	2.0	98.0	86.7	3.8	6 171.9	1.1	98.9	28.2	65.6
VI	3 562.2	1.5	98.5	88.0	3.5	6 188.1	1.0	99.0	27.3	65.9

## 20.c REZIDENTIEM IZSNIEGTO KREDĪTU VALŪTU DALĪJUMS

(perioda beigās)

Ne-MFI						
	Atlikums (visās valūtās; milj. latu)	Struktūra (%)				
		Latos	Ārvalstu valūtā			t.sk. USD
			t.sk. EUR			
2012						
IV	10 790.7	11.5	88.5	84.5		2.0
V	10 482.3	11.9	88.1	83.9		2.1
VI	10 504.0	12.2	87.8	83.2		2.1
VII	10 489.2	12.4	87.6	83.0		2.1
VIII	10 516.8	12.5	87.5	83.0		2.1
IX	10 489.5	12.7	87.3	82.8		2.1
X	10 479.3	12.9	87.1	82.3		2.0
XI	10 437.6	13.2	86.8	82.0		2.1
XII	10 238.5	13.6	86.4	81.5		2.2
2013						
I	10 213.8	13.7	86.3	81.4		2.2
II	10 187.0	13.9	86.1	81.1		2.3
III	10 100.1	13.9	86.1	80.9		2.4
IV	10 025.6	14.0	86.0	81.0		2.3
V	10 033.7	14.2	85.8	80.9		2.2
VI	9 850.3	13.3	86.7	81.8		2.3

## 20.d NEREZIDENTIEM IZSNIEGTO KREDĪTU VALŪTU DALĪJUMS

(perioda beigās)

	MFI					Ne-MFI				
	Atlikums (visās valūtās; milj. latu)	Struktūra (%)				Atlikums (visās valūtās; milj. latu)	Struktūra (%)			
		Latos	Ārvalstu valūtā				Latos	Ārvalstu valūtā		
			t.sk. EUR	t.sk. USD			t.sk. EUR	t.sk. USD		
2012										
IV	3 191.9	8.7	91.3	30.2	53.6	1 148.0	2.2	97.8	35.5	59.8
V	3 073.3	8.7	91.3	33.3	51.1	1 115.1	2.4	97.6	32.3	62.5
VI	3 247.4	7.8	92.2	35.8	48.9	1 143.9	2.3	97.7	32.8	62.0
VII	3 057.2	8.3	91.7	29.8	54.6	1 172.6	2.4	97.6	31.7	63.3
VIII	3 155.2	8.9	91.1	32.9	50.7	1 178.5	1.8	98.2	32.0	63.2
IX	3 100.0	10.1	89.9	30.1	52.2	1 161.0	1.8	98.2	31.5	63.9
X	3 218.5	9.3	90.7	33.5	49.5	1 161.4	1.8	98.2	31.9	63.6
XI	3 172.2	8.8	91.2	33.1	50.9	1 190.6	1.7	98.3	31.2	64.2
XII	3 370.5	8.8	91.2	34.1	49.6	1 174.0	1.7	98.3	30.7	64.8
2013										
I	3 510.9	7.3	92.7	36.2	50.0	1 143.9	1.8	98.2	32.1	62.8
II	3 127.4	8.1	91.9	35.4	48.4	1 182.2	1.3	98.7	31.2	64.2
III	3 302.2	8.5	91.5	30.2	53.6	1 228.2	1.3	98.7	30.8	64.6
IV	3 367.5	8.3	91.7	33.2	50.9	1 285.0	1.3	98.7	35.9	60.1
V	3 248.5	9.4	90.6	29.8	52.7	1 408.7	1.1	98.9	39.6	56.4
VI	3 560.6	10.0	90.0	29.6	53.0	1 352.9	1.2	98.8	39.6	57.4

**20.e REZIDENTU NEAKCIJU VĒRTSPAPĪRU TURĒJUMU VALŪTU DALĪJUMS**

(perioda beigās)

	MFI					Ne-MFI					
	Atlikums (visās valūtās; milj. latu)	Struktūra (%)				Atlikums (visās valūtās; milj. latu)	Struktūra (%)				
		Latos	Ārvalstu valūtā				Latos	Ārvalstu valūtā			
			t.sk. EUR	t.sk. USD			t.sk. EUR	t.sk. USD			
<b>2012</b>											
IV	1.1	0	100.0	100.0	0	421.9	89.1	10.9	3.8	7.1	
V	1.0	0	100.0	100.0	0	422.7	87.5	12.5	4.1	8.4	
VI	0.9	0	100.0	100.0	0	436.8	84.4	15.6	7.2	8.4	
VII	0.9	0	100.0	100.0	0	432.7	84.1	15.9	7.4	8.5	
VIII	0.9	0	100.0	100.0	0	436.9	84.5	15.5	7.5	8.0	
IX	0.9	0	100.0	100.0	0	453.3	84.5	15.5	7.9	7.5	
X	1.0	0	100.0	100.0	0	471.8	84.8	15.2	8.0	7.2	
XI	1.0	0	100.0	100.0	0	472.4	84.3	15.7	8.4	7.3	
XII	0	0	0	0	0	485.3	81.5	18.5	9.6	8.9	
<b>2013</b>											
I	0	0	0	0	0	484.0	78.7	21.3	12.6	8.7	
II	0	0	0	0	0	411.1	72.2	27.8	16.8	11.0	
III	0	0	0	0	0	422.1	71.8	28.2	16.9	11.3	
IV	0	0	0	0	0	397.0	71.5	28.5	16.9	11.6	
V	0	0	0	0	0	426.2	71.3	28.7	17.9	10.8	
VI	0	0	0	0	0	440.5	70.5	29.5	18.6	10.9	

**20.f NEREZIDENTU NEAKCIJU VĒRTSPAPĪRU TURĒJUMU VALŪTU DALĪJUMS**

(perioda beigās)

	MFI					Ne-MFI					
	Atlikums (visās valūtās; milj. latu)	Struktūra (%)				Atlikums (visās valūtās; milj. latu)	Struktūra (%)				
		Latos	Ārvalstu valūtā				Latos	Ārvalstu valūtā			
			t.sk. EUR	t.sk. USD			t.sk. EUR	t.sk. USD			
<b>2012</b>											
IV	468.3	0	100.0	29.0	70.2	889.3	0	100.0	19.9	77.9	
V	490.2	0	100.0	27.3	71.8	909.8	0	100.0	18.8	79.0	
VI	499.8	0	100.0	26.4	72.2	1 016.2	0	100.0	16.9	80.7	
VII	509.4	0	100.0	25.8	73.0	1 015.2	0	100.0	16.9	80.5	
VIII	520.1	0	100.0	25.0	73.8	974.3	0	100.0	17.8	80.1	
IX	519.8	0	100.0	25.0	73.8	923.8	0	100.0	18.0	79.9	
X	518.7	0	100.0	26.7	72.1	940.6	0	100.0	18.5	79.2	
XI	532.9	0	100.0	26.8	71.5	920.2	0	100.0	19.6	78.0	
XII	527.4	0	100.0	25.7	72.7	875.3	0	100.0	18.6	78.9	
<b>2013</b>											
I	522.1	0	100.0	25.7	72.7	864.2	0	100.0	18.8	78.6	
II	551.0	0	100.0	23.9	74.7	921.4	0	100.0	17.7	79.8	
III	533.4	0	100.0	22.1	76.9	943.4	0	100.0	16.3	81.4	
IV	533.3	0	100.0	23.0	75.8	943.7	0	100.0	14.7	82.2	
V	526.5	0	100.0	23.7	74.7	936.5	0	100.0	14.1	82.6	
VI	520.2	0	100.0	24.6	73.6	877.7	0	100.0	14.9	81.8	

## 20.g MFI EMITĒTO PARĀDA VĒRTSPAPĪRU VALŪTU DALĪJUMS

(perioda beigās)

	Atlikums (visās valūtās; milj. latu)	Struktūra (%)	
		Latos	Ārvalstu valūtā
<b>2012</b>			
IV	53.6	0	100.0
V	55.5	0	100.0
VI	68.4	0	100.0
VII	96.0	0	100.0
VIII	95.5	0	100.0
IX	107.0	0	100.0
X	113.5	0	100.0
XI	138.7	0	100.0
XII	139.6	0	100.0
<b>2013</b>			
I	139.0	0	100.0
II	159.4	0	100.0
III	187.8	0	100.0
IV	196.1	0	100.0
V	195.5	0	100.0
VI	232.2	0	100.0

## 21.a VIDĒJĀS SVĒRTĀS PROCENTU LIKMES MFI DARĪJUMOS AR REZIDENTU NEFINANŠU SABIEDRĪBĀM UN MĀJSAIMNIECĪBĀM LATOS

(%)

1. Noguldījumu procentu likmes (jaunajiem darījumiem)															
	2012									2013					
	IV	V	VI	VII	VIII	IX	X	XI	XII	I	II	III	IV	V	VI
<b>Mājsaimniecību noguldījumi</b>															
Uz nakti <sup>1</sup>	0.23	0.24	0.23	0.22	0.20	0.14	0.14	0.13	0.12	0.12	0.12	0.09	0.09	0.09	0.08
Ar noteikto termiņu															
Līdz 1 gadam	1.40	1.13	1.16	1.20	1.08	1.00	0.88	0.62	1.10	1.09	0.65	0.62	0.66	0.69	0.62
1–2 gadi	2.48	2.02	1.83	1.93	1.54	1.87	1.81	1.64	1.25	1.60	1.15	0.94	1.17	0.96	0.80
Ilgāk par 2 gadiem	2.93	3.26	2.50	3.04	3.29	3.61	3.67	3.70	3.80	3.92	1.99	1.69	2.09	2.11	1.50
Ar brīdinājuma termiņu par izņemšanu <sup>2</sup>															
Līdz 3 mēnešiem	0.21	0.21	0.18	0.15	0.14	0.13	0.13	0.13	0.13	0.13	0.13	0.14	0.13	0.13	0.13
Ilgāk par 3 mēnešiem	x	x	x	x	x	x	–	–	–	–	x	–	–	–	–
<b>Nefinanšu sabiedrību noguldījumi</b>															
Uz nakti <sup>1</sup>	0.11	0.13	0.11	0.08	0.08	0.06	0.05	0.05	0.04	0.05	0.04	0.04	0.04	0.04	0.04
Ar noteikto termiņu															
Līdz 1 gadam	0.31	0.31	0.34	0.20	0.11	0.08	0.10	0.08	0.12	0.12	0.06	0.09	0.06	0.06	0.05
1–2 gadi	1.81	2.10	1.61	1.81	1.76	1.85	1.36	0.92	1.05	0.97	0.90	0.90	1.64	0.76	x
Ilgāk par 2 gadiem	x	1.74	2.78	2.13	2.87	1.67	1.26	1.61	1.06	1.45	x	0.80	0.80	0.52	1.26
Repo darījumi	–	–	–	–	–	–	–	–	–	–	–	–	–	–	–

<sup>1</sup> Perioda beigu dati.

<sup>2</sup> Šajā instrumentu kategorijā mājsaimniecību un nefinanšu sabiedrību dati summēti un iekļauti mājsaimniecību sektorā.

**21.a** VIDĒJĀS SVĒRTĀS PROCENTU LIKMES MFI DARĪJUMOS AR REZIDENTU NEFINANŠU SABIEDRĪBĀM UN MĀJSAIMNIECĪBĀM LATOS (TURPINĀJUMS)

(%)

2. Noguldījumu procentu likmes (atlikumiem)															
	2012									2013					
	IV	V	VI	VII	VIII	IX	X	XI	XII	I	II	III	IV	V	VI
<b>Mājsaimniecību noguldījumi</b>															
Uz nakti <sup>1</sup>	0.23	0.24	0.23	0.22	0.20	0.14	0.14	0.13	0.12	0.12	0.12	0.09	0.09	0.09	0.08
Ar noteikto termiņu															
Līdz 2 gadiem	2.09	2.06	2.02	1.98	1.93	1.89	1.86	1.79	1.49	1.35	1.32	1.29	1.24	1.21	1.17
Ilgāk par 2 gadiem	5.03	4.88	4.82	4.74	4.70	4.63	4.57	4.50	4.36	4.27	4.26	4.13	4.08	3.99	3.95
Ar brīdinājuma termiņu par izņemšanu <sup>2</sup>															
Līdz 3 mēnešiem	0.21	0.21	0.18	0.15	0.14	0.13	0.13	0.13	0.13	0.13	0.13	0.14	0.13	0.13	0.13
Ilgāk par 3 mēnešiem	x	x	x	x	x	x	-	-	-	-	x	-	-	-	-
<b>Nefinanšu sabiedrību noguldījumi</b>															
Uz nakti <sup>1</sup>	0.11	0.13	0.11	0.08	0.08	0.06	0.05	0.05	0.04	0.05	0.04	0.04	0.04	0.04	0.04
Ar noteikto termiņu															
Līdz 2 gadiem	1.53	1.33	1.36	1.39	1.21	1.12	0.97	0.91	0.83	0.78	0.72	0.69	0.66	0.63	0.63
Ilgāk par 2 gadiem	2.22	2.06	2.25	2.49	2.45	2.38	2.26	2.24	2.17	2.13	2.16	2.31	2.29	2.27	2.26
Repo darījumi	-	-	-	-	-	-	-	-	-	-	-	-	-	-	-

<sup>1</sup> Perioda beigu dati.

<sup>2</sup> Šajā instrumentu kategorijā mājsaimniecību un nefinanšu sabiedrību dati summēti un iekļauti mājsaimniecību sektorā.

**21.a VIDĒJĀS SVĒRTĀS PROCENTU LIKMES MFI DARĪJUMOS AR REZIDENTU NEFINANŠU SABIEDRĪBĀM UN MĀJSAIMNIECĪBĀM LATOS (TURPINĀJUMS)**

(%)

3. Mājsaimniecībām izsniegto kredītu procentu likmes (jaunajiem darījumiem)															
	2012										2013				
	IV	V	VI	VII	VIII	IX	X	XI	XII	I	II	III	IV	V	VI
Norēķinu konta debeta atlikums <sup>1</sup>	-	-	-	-	-	-	-	-	-	-	-	-	-	-	-
Atjaunojamais un pārsnieguma kredīts <sup>1</sup>	22.62	22.65	22.53	22.54	22.56	22.52	22.61	22.56	22.55	22.65	22.67	22.91	22.90	22.62	22.72
Norēķinu kartes procentu kredīts <sup>1</sup>	23.25	23.24	23.29	23.26	23.22	23.15	23.09	23.08	23.07	23.00	22.99	22.99	22.95	22.94	22.94
Kredīti mājokļa iegādei															
Procentu likmes darbības sākotnējā perioda daļījumā															
Mainīgā procentu likme, līdz 1 gadam	3.57	3.14	3.56	3.34	3.44	3.18	2.88	2.84	2.94	3.06	2.83	3.26	3.55	3.10	3.24
t.sk. kredīti ar nodrošinājumu vai garantiju	3.66	3.13	3.56	3.28	3.37	3.01	2.88	2.81	2.99	3.02	2.82	3.15	3.51	3.04	3.22
1-5 gadi	4.39	6.54	6.70	7.26	9.75	8.67	6.95	9.66	13.15	14.22	6.61	16.90	11.37	12.26	15.16
t.sk. kredīti ar nodrošinājumu vai garantiju	3.75	5.86	5.91	x	7.59	6.94	5.55	7.27	x	9.14	8.46	12.66	8.55	10.06	12.44
5-10 gadi	6.49	x	6.86	7.68	6.24	x	7.28	x	x	6.52	x	4.75	4.53	x	6.98
t.sk. kredīti ar nodrošinājumu vai garantiju	x	x	x	9.13	x	x	7.28	x	x	6.92	x	4.54	4.33	x	x
Ilgāk par 10 gadiem	x	x	x	5.49	x	x	x	4.57	4.95	x	x	x	x	x	x
t.sk. kredīti ar nodrošinājumu vai garantiju	x	x	-	x	x	x	x	4.02	4.52	x	x	x	x	x	x
Efektīvā gada izmaksu procentu likme <sup>2</sup>	3.89	3.73	4.06	3.87	4.12	3.68	3.20	3.23	3.25	3.90	3.26	4.17	4.04	3.68	3.86
Patēriņa kredīti															
Procentu likmes darbības sākotnējā perioda daļījumā															
Mainīgā procentu likme, līdz 1 gadam	21.63	17.29	21.07	19.96	18.62	18.72	19.59	20.40	20.21	16.71	21.69	22.23	21.45	23.06	22.71
t.sk. kredīti ar nodrošinājumu vai garantiju	4.91	3.87	5.03	4.53	4.54	4.22	4.76	4.54	3.52	4.92	4.81	4.94	4.08	5.20	5.68
Ilgāk par 1 gadu	18.67	17.44	17.54	17.56	17.78	15.92	14.31	16.12	13.84	6.19	18.34	19.28	18.55	18.87	18.47
t.sk. kredīti ar nodrošinājumu vai garantiju	8.21	8.30	8.79	7.50	7.92	6.08	5.02	7.28	5.28	1.25	8.57	12.01	11.74	13.78	10.72
Efektīvā gada izmaksu procentu likme <sup>2</sup>	22.52	22.01	22.29	22.16	21.92	22.06	21.84	21.31	22.05	19.30	22.41	23.12	22.80	22.87	22.84
Citi kredīti procentu likmes darbības sākotnējā perioda daļījumā															
Mainīgā procentu likme, līdz 1 gadam	6.95	7.29	6.49	7.79	12.93	7.89	6.15	7.26	6.87	5.28	5.48	5.69	6.10	6.12	4.97
Ilgāk par 1 gadu	14.23	x	x	15.02	14.28	11.74	x	14.50	11.91	14.50	x	x	x	x	x

<sup>1</sup> Perioda beigu dati.

<sup>2</sup> Efektīvā gada izmaksu procentu likme sedz kredīta kopējās izmaksas. Kopējās izmaksas sastāv no procentu izmaksu daļas un citu (saistīto) izmaksu daļas, (piemēram, maksa par izziņām, administrācijas, dokumentu sagatavošanas, garantiju u.c. izmaksas).

**21.a** VIDĒJĀS SVĒRTĀS PROCENTU LIKMES MFI DARĪJUMOS AR REZIDENTU NEFINANŠU SABIEDRĪBĀM UN MĀJSAIMNIECĪBĀM LATOS (TURPINĀJUMS)

(%)

4. Nefinanšu sabiedrībām izsniegto kredītu procentu likmes (jaunajiem darījumiem)															
	2012									2013					
	IV	V	VI	VII	VIII	IX	X	XI	XII	I	II	III	IV	V	VI
Norēķinu konta debeta atlikums <sup>1</sup>	–	–	–	–	–	–	–	–	–	–	–	–	–	–	–
Atjaunojamais un pārsnieguma kredīts <sup>1</sup>	3.27	2.86	2.87	2.78	2.76	2.75	2.67	2.60	2.43	2.43	2.43	2.50	2.49	2.35	2.38
Norēķinu kartes procentu kredīts <sup>1</sup>	23.03	24.16	24.15	24.13	24.14	24.69	24.36	24.29	24.55	24.97	25.25	25.97	25.34	24.38	24.43
Citi kredīti ar apjomu līdz 0.25 milj. eiro procentu likmes darbības sākotnējā perioda daļījumā															
Mainīgā procentu likme, līdz 1 gadam	5.07	4.93	4.73	4.58	4.33	4.55	4.34	4.58	4.81	4.57	4.70	4.89	4.18	4.68	4.67
t.sk. kredīti ar nodrošinājumu vai garantiju	4.61	4.76	4.69	4.43	4.20	4.47	4.14	4.38	4.66	4.50	4.52	4.79	4.10	4.70	4.63
Ilgāk par 1 gadu	4.59	3.35	4.70	3.67	4.72	x	x	x	5.35	5.21	5.07	x	5.04	4.39	3.03
t.sk. kredīti ar nodrošinājumu vai garantiju	x	3.44	x	3.57	x	x	x	x	5.59	4.82	5.88	x	5.06	4.39	3.03
Citi kredīti ar apjomu 0.25–1 milj. eiro procentu likmes darbības sākotnējā perioda daļījumā															
Mainīgā procentu likme, līdz 1 gadam	4.03	4.62	5.21	5.35	4.89	4.98	4.86	3.41	3.46	4.91	4.74	4.43	4.43	3.86	3.99
t.sk. kredīti ar nodrošinājumu vai garantiju	4.06	4.62	5.03	5.40	4.89	4.66	4.69	3.41	3.39	4.98	4.96	4.50	4.41	3.87	3.78
Ilgāk par 1 gadu	x	x	x	x	x	x	x	x	x	x	x	–	–	x	–
t.sk. kredīti ar nodrošinājumu vai garantiju	x	x	x	x	x	x	x	x	x	x	x	–	–	x	–
Citi kredīti, kuru apjoms pārsniedz 1 milj. eiro, procentu likmes darbības sākotnējā perioda daļījumā															
Mainīgā procentu likme, līdz 1 gadam	x	x	3.09	2.90	x	3.36	x	x	6.08	–	4.09	4.62	4.57	4.76	x
t.sk. kredīti ar nodrošinājumu vai garantiju	x	x	5.26	3.38	x	3.70	x	x	x	–	x	4.62	x	4.76	x
Ilgāk par 1 gadu	x	x	x	x	x	–	–	x	x	x	–	x	–	–	x
t.sk. kredīti ar nodrošinājumu vai garantiju	x	x	x	x	x	–	–	–	–	x	–	x	–	–	x

<sup>1</sup> Perioda beigu dati.



**21.a VIDĒJĀS SVĒRTĀS PROCENTU LIKMES MFI DARĪJUMOS AR REZIDENTU NEFINANŠU SABIEDRĪBĀM UN MĀJSAIMNIECĪBĀM LATOS (TURPINĀJUMS)**

(%)

5. Kredītu procentu likmes (atlikumiem)															
	2012										2013				
	IV	V	VI	VII	VIII	IX	X	XI	XII	I	II	III	IV	V	VI
<b>Kredīti mājsaimniecībām</b>															
<b>Kredīti mājokļa iegādei ar termiņu</b>															
Līdz 1 gadam	2.18	4.82	5.00	5.80	5.77	6.04	5.76	5.94	6.20	6.28	5.86	5.49	6.02	7.72	7.42
1–5 gadi	5.03	4.94	4.95	4.90	4.80	4.81	4.72	4.94	4.96	4.98	4.96	4.92	4.88	4.80	4.78
Ilgāk par 5 gadiem	4.30	4.20	4.11	4.01	3.88	3.78	3.68	3.52	3.46	3.42	3.38	3.32	3.29	3.26	3.23
<b>Patēriņa un pārējie kredīti ar termiņu<sup>1</sup></b>															
Līdz 1 gadam <sup>2</sup>	23.28	23.21	23.22	23.19	23.21	22.99	23.15	23.11	23.20	23.18	23.13	23.04	23.21	23.28	23.05
1–5 gadi	18.00	17.62	17.49	17.46	17.38	17.38	17.31	17.26	17.29	17.26	17.22	17.40	17.34	17.57	17.52
Ilgāk par 5 gadiem	9.60	9.11	8.92	8.53	8.40	8.23	8.12	8.01	7.80	8.34	8.22	8.12	8.04	8.13	7.88
<b>Kredīti nefinanšu sabiedrībām</b>															
<b>Ar termiņu<sup>1</sup></b>															
Līdz 1 gadam <sup>2</sup>	3.83	3.17	3.29	3.21	3.15	3.20	3.12	2.99	2.85	2.81	2.80	2.85	2.78	2.73	2.74
1–5 gadi	4.35	4.28	4.39	4.35	4.16	4.27	4.12	4.06	4.11	4.05	4.05	4.02	3.96	3.98	3.96
Ilgāk par 5 gadiem	4.37	4.22	4.00	3.91	3.86	3.80	3.79	3.75	3.84	3.78	3.74	3.74	3.76	3.76	3.00

<sup>1</sup> Ietverot atjaunojamās kredītus, pārsnieguma kredītus, norēķinu kartes procentu kredītus un norēķinu kartes bezprocentu kredītus.

<sup>2</sup> Ietverot norēķinu konta debeta atlikumu.

**21.b VIDĒJĀS SVĒRTĀS PROCENTU LIKMES MFI DARĪJUMOS AR REZIDENTU NEFINANŠU SABIEDRĪBĀM UN MĀJSAIMNIECĪBĀM EIRO**

(%)

1. Noguldījumu procentu likmes (jaunajiem darījumiem)															
	2012										2013				
	IV	V	VI	VII	VIII	IX	X	XI	XII	I	II	III	IV	V	VI
<b>Mājsaimniecību noguldījumi</b>															
Uz nakti <sup>1</sup>	0.35	0.35	0.28	0.27	0.20	0.14	0.14	0.13	0.12	0.12	0.12	0.12	0.12	0.12	0.11
<b>Ar noteikto termiņu</b>															
Līdz 1 gadam	1.02	0.80	1.00	0.87	0.53	0.39	0.43	0.34	0.68	0.72	0.31	0.41	0.45	0.35	0.36
1–2 gadi	2.39	2.22	2.12	1.96	2.08	2.07	2.09	1.63	1.95	2.33	1.54	1.19	1.20	1.28	0.85
Ilgāk par 2 gadiem	5.35	3.58	5.45	3.50	3.50	3.33	3.85	3.92	3.48	3.55	1.29	2.23	2.56	2.33	2.44
<b>Ar brīdinājuma termiņu par izņemšanu<sup>2</sup></b>															
Līdz 3 mēnešiem	0.65	0.42	0.34	0.28	0.25	0.25	0.21	0.20	0.20	0.20	0.20	0.16	0.15	0.15	0.15
Ilgāk par 3 mēnešiem	x	x	x	x	x	–	–	–	–	–	x	–	x	x	x
<b>Nefinanšu sabiedrību noguldījumi</b>															
Uz nakti <sup>1</sup>	0.19	0.19	0.19	0.21	0.12	0.12	0.08	0.07	0.08	0.06	0.05	0.05	0.05	0.06	0.06
<b>Ar noteikto termiņu</b>															
Līdz 1 gadam	0.53	0.49	0.40	0.43	0.19	0.17	0.24	0.14	0.14	0.17	0.16	0.16	0.17	0.14	0.14
1–2 gadi	2.38	1.56	1.70	1.31	1.33	x	1.19	0.62	0.89	x	0.99	1.09	0.98	0.72	x
Ilgāk par 2 gadiem	1.42	2.58	1.92	2.92	x	1.20	x	–	x	4.70	2.17	x	0.72	x	x
Repo darījumi	–	–	–	–	–	–	–	–	–	–	–	–	–	–	–

<sup>1</sup> Perioda beigu dati.

<sup>2</sup> Šajā instrumentu kategorijā mājsaimniecību un nefinanšu sabiedrību dati summēti un iekļauti mājsaimniecību sektorā.

**21.b** VIDĒJĀS SVĒRTĀS PROCENTU LIKMES MFI DARĪJUMOS AR REZIDENTU NEFINANŠU SABIEDRĪBĀM UN MĀJSAIMNIECĪBĀM EIRO (TURPINĀJUMS)

(%)

2. Noguldījumu procentu likmes (atlikumiem)															
	2012									2013					
	IV	V	VI	VII	VIII	IX	X	XI	XII	I	II	III	IV	V	VI
<b>Mājsaimniecību noguldījumi</b>															
Uz nakti <sup>1</sup>	0.35	0.35	0.28	0.27	0.20	0.14	0.14	0.13	0.12	0.12	0.12	0.12	0.12	0.12	0.11
Ar noteikto termiņu															
Līdz 2 gadiem	2.42	2.34	2.31	2.22	2.14	2.09	2.01	1.91	1.61	1.39	1.32	1.27	1.20	1.16	1.10
Ilgāk par 2 gadiem	4.79	4.74	4.75	4.74	4.68	4.63	4.62	4.56	4.36	4.15	4.14	4.12	4.05	4.01	4.00
Ar brīdinājuma termiņu par izņemšanu <sup>2</sup>															
Līdz 3 mēnešiem	0.65	0.42	0.34	0.28	0.25	0.25	0.21	0.20	0.20	0.20	0.20	0.16	0.15	0.15	0.15
Ilgāk par 3 mēnešiem	x	x	x	x	x	-	-	-	-	-	x	-	x	x	x
<b>Nefinanšu sabiedrību noguldījumi</b>															
Uz nakti <sup>1</sup>	0.19	0.19	0.19	0.21	0.12	0.12	0.08	0.07	0.08	0.06	0.05	0.05	0.05	0.06	0.06
Ar noteikto termiņu															
Līdz 2 gadiem	1.66	1.61	1.54	1.37	1.33	1.26	1.04	0.85	0.75	0.64	0.59	0.56	0.51	0.50	0.52
Ilgāk par 2 gadiem	1.60	2.78	2.76	2.76	2.73	2.73	2.73	2.69	2.67	2.47	2.43	2.41	2.41	2.64	2.62
Repo darījumi	-	-	-	-	-	-	-	-	-	-	-	-	-	-	-

<sup>1</sup> Perioda beigu dati.

<sup>2</sup> Šajā instrumentu kategorijā mājsaimniecību un nefinanšu sabiedrību dati summēti un iekļauti mājsaimniecību sektorā.

**21.b VIDĒJĀS SVĒRTĀS PROCENTU LIKMES MFI DARĪJUMOS AR REZIDENTU NEFINANŠU SABIEDRĪBĀM UN MĀJSAIMNIECĪBĀM EIRO (TURPINĀJUMS)**

(%)

3. Mājsaimniecībām izsniegto kredītu procentu likmes (jaunajiem darījumiem)																
	2012										2013					
	IV	V	VI	VII	VIII	IX	X	XI	XII	I	II	III	IV	V	VI	
Norēķinu konta debeta atlikums <sup>1</sup>	–	–	–	–	–	–	–	–	–	–	–	–	–	–	–	
Atjaunojamais un pārsnieguma kredīts <sup>1</sup>	5.01	4.92	4.90	4.86	4.78	4.63	4.47	4.48	4.61	4.79	4.91	4.97	5.00	5.00	4.98	
Norēķinu kartes procentu kredīts <sup>1</sup>	24.06	24.05	23.93	23.69	23.80	23.67	23.81	23.93	23.84	23.56	23.96	23.65	24.33	23.56	23.67	
<b>Kredīti mājokļa iegādei</b>																
Procentu likmes darbības sākotnējā perioda dalījumā																
Mainīgā procentu likme, līdz 1 gadam	3.62	3.60	3.44	3.32	3.16	3.06	3.09	2.94	3.26	3.39	3.24	3.49	3.25	3.27	3.21	
t.sk. kredīti ar nodrošinājumu vai garantiju	3.64	3.63	3.41	3.30	3.14	3.04	3.06	2.91	3.22	3.36	3.25	3.25	3.19	3.16	3.14	
1–5 gadi	5.51	4.78	5.83	4.63	4.66	4.68	5.11	5.15	4.77	3.64	4.30	4.63	4.28	5.09	4.12	
t.sk. kredīti ar nodrošinājumu vai garantiju	5.68	4.76	5.84	4.55	4.61	4.60	5.06	5.13	4.76	3.62	4.16	4.59	4.23	4.98	3.93	
5–10 gadi	4.79	5.46	x	x	x	6.15	7.03	6.49	x	x	x	7.38	6.03	6.55	7.32	
t.sk. kredīti ar nodrošinājumu vai garantiju	4.77	5.52	x	x	x	x	7.06	x	x	x	x	7.58	5.80	6.55	7.32	
Ilgāk par 10 gadiem	5.09	x	x	x	x	x	x	x	5.93	x	x	x	x	6.00	5.37	
t.sk. kredīti ar nodrošinājumu vai garantiju	5.05	x	x	x	x	x	x	x	5.90	x	x	x	x	5.94	x	
Efektīvā gada izmaksu procentu likme <sup>2</sup>	3.95	3.83	3.70	3.52	3.34	3.22	3.41	3.20	3.48	3.63	3.96	3.92	3.43	3.51	3.39	
<b>Patēriņa kredīti</b>																
Procentu likmes darbības sākotnējā perioda dalījumā																
Mainīgā procentu likme, līdz 1 gadam	6.82	8.03	7.36	6.66	6.85	6.45	6.82	7.57	6.51	7.73	7.09	7.55	7.22	12.60	15.26	
t.sk. kredīti ar nodrošinājumu vai garantiju	4.59	x	x	x	x	x	x	x	4.22	x	x	x	x	5.05	x	
Ilgāk par 1 gadu	21.26	19.61	20.45	19.21	18.98	19.07	18.29	17.55	18.35	23.55	22.80	22.81	23.20	23.90	24.76	
t.sk. kredīti ar nodrošinājumu vai garantiju	9.44	11.00	10.29	8.47	8.52	8.77	8.19	7.78	8.67	11.79	9.95	9.81	13.56	11.50	12.57	
Efektīvā gada izmaksu procentu likme <sup>2</sup>	18.50	19.77	18.94	18.26	18.92	17.84	17.78	18.65	18.30	21.82	19.34	20.74	21.49	29.02	28.05	
<b>Citi kredīti procentu likmes darbības sākotnējā perioda dalījumā</b>																
Mainīgā procentu likme, līdz 1 gadam	3.60	4.02	5.22	4.57	4.92	5.29	4.53	4.16	4.89	3.74	5.07	5.04	5.73	4.73	5.16	
Ilgāk par 1 gadu	8.31	x	x	x	5.51	7.07	6.67	x	4.16	x	x	x	x	x	x	

<sup>1</sup> Perioda beigu dati.

<sup>2</sup> Efektīvā gada izmaksu procentu likme sedz kredīta kopējās izmaksas. Kopējās izmaksas sastāv no procentu izmaksu daļas un citu (saistīto) izmaksu daļas, (piemēram, maksa par izziņām, administrācijas, dokumentu sagatavošanas, garantiju u.c. izmaksas).

**21.b** VIDĒJĀS SVĒRTĀS PROCENTU LIKMES MFI DARĪJUMOS AR REZIDENTU NEFINANŠU SABIEDRĪBĀM UN MĀJSAIMNIECĪBĀM EIRO (TURPINĀJUMS)

(%)

4. Nefinanšu sabiedrībām izsniegto kredītu procentu likmes (jaunajiem darījumiem)															
	2012										2013				
	IV	V	VI	VII	VIII	IX	X	XI	XII	I	II	III	IV	V	VI
Norēķinu konta debeta atlikums <sup>1</sup>	–	–	–	–	–	–	–	–	–	–	–	–	–	–	–
Atjaunojamais un pārsnieguma kredīts <sup>1</sup>	3.98	3.91	3.92	3.82	3.83	3.86	3.71	4.28	3.42	3.37	3.52	3.52	3.51	3.48	3.43
Norēķinu kartes procentu kredīts <sup>1</sup>	23.35	23.59	23.90	23.25	23.01	24.64	24.62	23.42	23.74	23.47	23.77	23.66	24.14	23.43	17.15
Citi kredīti ar apjomu līdz 0.25 milj. eiro procentu likmes darbības sākotnējā perioda dalījumā															
Mainīgā procentu likme, līdz 1 gadam	4.66	4.14	4.52	4.79	4.20	3.61	3.97	3.93	3.96	3.83	4.32	4.27	3.75	3.85	4.31
t.sk. kredīti ar nodrošinājumu vai garantiju	4.67	4.09	4.40	4.75	4.07	3.59	3.83	3.90	3.98	3.81	4.22	4.23	3.71	3.81	4.30
Ilgāk par 1 gadu	5.74	5.00	x	4.39	x	4.52	4.39	x	3.88	3.61	4.18	7.91	4.66	4.82	x
t.sk. kredīti ar nodrošinājumu vai garantiju	5.68	4.89	x	4.52	x	4.93	4.39	x	7.63	3.61	x	x	4.55	4.82	x
Citi kredīti ar apjomu 0.25–1 milj. eiro procentu likmes darbības sākotnējā perioda dalījumā															
Mainīgā procentu likme, līdz 1 gadam	4.92	4.53	4.35	4.60	4.38	4.01	3.57	3.77	3.99	4.28	4.27	4.17	4.43	3.66	3.98
t.sk. kredīti ar nodrošinājumu vai garantiju	4.89	4.48	4.37	4.51	4.34	4.03	3.49	3.84	3.97	4.25	3.94	4.14	4.45	3.66	3.98
Ilgāk par 1 gadu	x	x	5.11	x	x	5.22	x	x	5.24	x	x	x	x	x	x
t.sk. kredīti ar nodrošinājumu vai garantiju	x	x	x	x	x	6.44	x	x	x	x	x	x	x	x	x
Citi kredīti, kuru apjoms pārsniedz 1 milj. eiro, procentu likmes darbības sākotnējā perioda dalījumā															
Mainīgā procentu likme, līdz 1 gadam	2.31	3.82	3.72	3.59	3.70	3.01	2.73	3.94	2.82	4.14	3.41	2.92	3.57	3.87	3.31
t.sk. kredīti ar nodrošinājumu vai garantiju	2.68	3.68	3.71	2.96	3.52	3.02	3.35	3.95	2.42	4.31	3.59	2.90	3.78	3.88	3.30
Ilgāk par 1 gadu	x	x	x	x	5.38	3.46	4.92	x	3.71	x	x	x	x	x	x
t.sk. kredīti ar nodrošinājumu vai garantiju	x	x	x	x	5.67	x	3.53	x	4.26	x	x	x	x	x	x

<sup>1</sup> Perioda beigu dati.

**21.b VIDĒJĀS SVĒRTĀS PROCENTU LIKMES MFI DARĪJUMOS AR REZIDENTU NEFINANŠU SABIEDRĪBĀM UN MĀJSAIMNIECĪBĀM EIRO (TURPINĀJUMS)**

(%)

5. Kredītu procentu likmes (atlikumiem)															
	2012									2013					
	IV	V	VI	VII	VIII	IX	X	XI	XII	I	II	III	IV	V	VI
<b>Kredīti mājsaimniecībām</b>															
<b>Kredīti mājokļa iegādei ar termiņu</b>															
Līdz 1 gadam	4.04	25.49	21.25	7.72	21.19	20.89	2.85	20.81	5.02	3.79	3.05	19.81	13.10	2.75	2.72
1–5 gadi	4.88	4.78	4.67	4.48	4.25	4.06	4.17	4.07	4.15	4.07	4.08	4.05	4.07	3.99	3.95
Ilgāk par 5 gadiem	3.37	3.28	3.21	3.09	3.00	2.90	2.80	2.72	2.67	2.61	2.59	2.57	2.55	2.59	2.57
<b>Patēriņa un pārējie kredīti ar termiņu<sup>1</sup></b>															
Līdz 1 gadam <sup>2</sup>	10.18	9.25	9.06	9.13	9.32	9.16	9.33	9.45	9.75	9.81	10.09	10.25	10.47	11.11	10.98
1–5 gadi	10.12	10.01	9.95	10.01	10.05	10.04	9.94	9.92	10.01	10.10	10.23	10.24	10.64	10.74	10.83
Ilgāk par 5 gadiem	4.95	4.84	4.74	4.65	4.56	4.48	4.39	4.32	4.28	4.23	4.22	4.21	4.22	4.19	4.18
<b>Kredīti nefinanšu sabiedrībām</b>															
<b>Ar termiņu<sup>1</sup></b>															
Līdz 1 gadam <sup>2</sup>	4.38	4.36	4.28	4.06	4.40	3.93	3.84	4.43	3.58	3.51	3.87	3.69	3.76	3.59	3.73
1–5 gadi	4.25	4.03	4.22	3.87	3.74	3.62	3.51	3.43	3.43	3.47	3.50	3.37	3.39	3.35	3.32
Ilgāk par 5 gadiem	3.39	3.24	3.22	3.18	3.11	3.08	3.00	2.95	2.93	2.89	2.88	2.87	2.85	2.77	2.76

<sup>1</sup> Ietverot atjaunojamās kredītus, pārsnieguma kredītus, norēķinu kartes procentu kredītus un norēķinu kartes bezprocentu kredītus.

<sup>2</sup> Ietverot norēķinu konta debeta atlikumu.

**21.c VIDĒJĀS SVĒRTĀS PROCENTU LIKMES MFI DARĪJUMOS AR REZIDENTU NEFINANŠU SABIEDRĪBĀM UN MĀJSAIMNIECĪBĀM ASV DOLĀROS**

(%)

1. Noguldījumu procentu likmes (jaunajiem darījumiem)															
	2012									2013					
	IV	V	VI	VII	VIII	IX	X	XI	XII	I	II	III	IV	V	VI
<b>Mājsaimniecību noguldījumi</b>															
Uz nakti <sup>1</sup>	0.18	0.28	0.26	0.24	0.21	0.18	0.18	0.18	0.15	0.14	0.13	0.13	0.15	0.16	0.15
<b>Ar noteikto termiņu</b>															
Līdz 1 gadam	0.39	0.41	0.52	0.43	0.31	0.34	0.27	0.25	0.52	0.37	0.24	0.28	0.19	0.17	0.14
1–2 gadi	1.43	1.59	1.43	1.80	1.92	1.05	1.58	1.52	2.05	1.83	1.72	3.82	0.88	0.93	1.42
Ilgāk par 2 gadiem	3.64	3.61	3.70	3.03	3.49	3.76	4.44	3.56	3.65	4.00	2.82	1.92	2.62	3.46	1.50
<b>Ar brīdinājuma termiņu par izņemšanu<sup>2</sup></b>															
Līdz 3 mēnešiem	0.25	0.24	0.24	0.24	0.24	0.24	0.21	0.21	0.21	0.21	0.21	0.19	0.19	0.18	0.17
Ilgāk par 3 mēnešiem	–	–	–	–	–	–	–	–	–	–	x	–	–	–	–
<b>Nefinanšu sabiedrību noguldījumi</b>															
Uz nakti <sup>1</sup>	0.08	0.06	0.08	0.09	0.12	0.07	0.08	0.09	0.07	0.07	0.09	0.10	0.07	0.05	0.05
<b>Ar noteikto termiņu</b>															
Līdz 1 gadam	0.15	0.14	0.13	0.14	0.15	0.11	0.13	0.12	0.15	0.13	0.13	0.14	0.11	0.11	0.06
1–2 gadi	x	–	–	–	–	–	–	–	–	–	–	–	x	x	–
Ilgāk par 2 gadiem	–	x	–	–	–	x	–	–	–	–	–	–	x	–	–
Repo darījumi	–	–	–	–	–	–	–	–	–	–	–	–	–	–	–

<sup>1</sup> Perioda beigu dati.

<sup>2</sup> Šajā instrumentu kategorijā mājsaimniecību un nefinanšu sabiedrību dati summēti un iekļauti mājsaimniecību sektorā.

**21.c VIDĒJĀS SVĒRTĀS PROCENTU LIKMES MFI DARĪJUMOS AR REZIDENTU NEFINANŠU SABIEDRĪBĀM UN MĀJSAIMNIECĪBĀM ASV DOLĀROS (TURPINĀJUMS)**

(%)

2. Noguldījumu procentu likmes (atlikumiem)															
	2012									2013					
	IV	V	VI	VII	VIII	IX	X	XI	XII	I	II	III	IV	V	VI
<b>Mājsaimniecību noguldījumi</b>															
Uz nakti <sup>1</sup>	0.18	0.28	0.26	0.24	0.21	0.18	0.18	0.18	0.15	0.14	0.13	0.13	0.15	0.16	0.15
Ar noteikto termiņu															
Līdz 2 gadiem	1.49	1.42	1.41	1.38	1.35	1.33	1.27	1.24	1.12	1.05	1.07	1.07	1.05	1.05	1.03
Ilgāk par 2 gadiem	4.01	4.00	3.96	3.86	3.70	3.50	3.38	3.30	3.19	3.10	3.17	3.19	3.18	3.17	3.16
Ar brīdinājuma termiņu par izņemšanu <sup>2</sup>															
Līdz 3 mēnešiem	0.25	0.24	0.24	0.24	0.24	0.24	0.21	0.21	0.21	0.21	0.21	0.19	0.19	0.18	0.17
Ilgāk par 3 mēnešiem	–	–	–	–	–	–	–	–	–	–	x	–	–	–	–
<b>Nefinanšu sabiedrību noguldījumi</b>															
Uz nakti <sup>1</sup>	0.08	0.06	0.08	0.09	0.12	0.07	0.08	0.09	0.07	0.07	0.09	0.10	0.07	0.05	0.05
Ar noteikto termiņu															
Līdz 2 gadiem	0.62	0.74	0.77	0.80	0.71	0.56	0.56	0.44	0.38	0.47	0.45	0.49	0.39	0.37	0.37
Ilgāk par 2 gadiem	3.58	3.58	3.55	3.55	3.55	3.55	3.57	3.53	3.53	3.53	3.53	3.53	3.53	3.53	1.40
Repo darījumi	–	–	–	–	–	–	–	–	–	–	–	–	–	–	–

<sup>1</sup> Perioda beigu dati.

<sup>2</sup> Šajā instrumentu kategorijā mājsaimniecību un nefinanšu sabiedrību dati summēti un iekļauti mājsaimniecību sektorā.

**21.c VIDĒJĀS SVĒRTĀS PROCENTU LIKMES MFI DARĪJUMOS AR REZIDENTU NEFINANŠU SABIEDRĪBĀM UN MĀJSAIMNIECĪBĀM ASV DOLĀROS (TURPINĀJUMS)**

(%)

3. Mājsaimniecībām izsniegto kredītu procentu likmes (jaunajiem darījumiem)																
	2012										2013					
	IV	V	VI	VII	VIII	IX	X	XI	XII	I	II	III	IV	V	VI	
Norēķinu konta debeta atlikums <sup>1</sup>	-	-	-	-	-	-	-	-	-	-	-	-	-	-	-	
Atjaunojamais un pārsnieguma kredīts <sup>1</sup>	7.16	7.27	7.22	7.18	7.26	6.78	7.32	7.47	7.57	7.79	8.14	6.17	6.12	6.76	7.39	
Norēķinu kartes procentu kredīts <sup>1</sup>	24.86	24.96	24.94	24.75	24.78	25.22	25.04	25.66	25.92	25.86	24.76	24.96	25.78	24.97	25.33	
<b>Kredīti mājokļa iegādei</b>																
Procentu likmes darbības sākotnējā perioda dalījumā																
Mainīgā procentu likme, līdz 1 gadam	2.43	3.25	3.20	2.54	3.19	4.20	4.02	2.50	2.46	5.27	3.44	2.38	3.71	2.19	3.01	
t.sk. kredīti ar nodrošinājumu vai garantiju	2.63	3.09	3.17	3.10	3.32	4.19	3.93	2.16	2.91	5.87	3.27	2.44	3.83	1.92	3.01	
1-5 gadi	x	x	5.82	5.79	x	x	-	-	-	-	-	x	x	x	x	
t.sk. kredīti ar nodrošinājumu vai garantiju	x	x	x	x	x	x	-	-	-	-	-	-	-	-	-	
5-10 gadi	-	-	x	x	1.20	x	x	x	x	x	x	-	-	-	x	
t.sk. kredīti ar nodrošinājumu vai garantiju	-	-	x	x	x	-	x	-	x	-	-	-	-	-	x	
Ilgāk par 10 gadiem	-	-	-	x	-	-	-	x	-	-	-	-	-	x	-	
t.sk. kredīti ar nodrošinājumu vai garantiju	-	-	-	x	-	-	-	x	-	-	-	-	-	x	-	
Efektīvā gada izmaksu procentu likme <sup>2</sup>	2.69	3.27	3.49	4.28	2.94	4.22	4.29	3.54	2.66	5.75	3.75	2.57	4.14	2.52	3.54	
<b>Patēriņa kredīti</b>																
Procentu likmes darbības sākotnējā perioda dalījumā																
Mainīgā procentu likme, līdz 1 gadam	15.03	13.57	x	16.95	8.39	15.99	12.43	x	17.92	x	16.12	15.75	13.70	16.68	16.94	
t.sk. kredīti ar nodrošinājumu vai garantiju	x	x	-	x	x	x	x	x	x	x	x	x	x	x	-	
Ilgāk par 1 gadu	x	-	x	-	-	-	x	x	-	-	x	-	x	x	x	
t.sk. kredīti ar nodrošinājumu vai garantiju	-	-	-	-	-	-	x	-	-	-	-	-	-	-	-	
Efektīvā gada izmaksu procentu likme <sup>2</sup>	18.34	14.33	17.84	20.68	12.25	18.63	18.25	15.00	14.37	24.55	13.82	18.21	13.15	13.75	14.83	
<b>Citi kredīti procentu likmes darbības sākotnējā perioda dalījumā</b>																
Mainīgā procentu likme, līdz 1 gadam	4.64	7.26	4.35	4.65	14.59	6.84	x	6.37	4.83	-	x	6.21	x	x	5.17	
Ilgāk par 1 gadu	-	x	-	x	-	-	x	-	x	x	-	x	-	-	-	

<sup>1</sup> Perioda beigu dati.

<sup>2</sup> Efektīvā gada izmaksu procentu likme sedz kredīta kopējās izmaksas. Kopējās izmaksas sastāv no procentu izmaksu daļas un citu (saistīto) izmaksu daļas, (piemēram, maksa par izziņām, administrācijas, dokumentu sagatavošanas, garantiju u.c. izmaksas).

**21.c VIDĒJĀS SVĒRTĀS PROCENTU LIKMES MFI DARĪJUMOS AR REZIDENTU NEFINANŠU SABIEDRĪBĀM UN MĀJSAIMNIECĪBĀM ASV DOLĀROS (TURPINĀJUMS)**

(%)

4. Nefinanšu sabiedrībām izsniegto kredītu procentu likmes (jaunajiem darījumiem)															
	2012									2013					
	IV	V	VI	VII	VIII	IX	X	XI	XII	I	II	III	IV	V	VI
Norēķinu konta debeta atlikums <sup>1</sup>	-	-	-	-	-	-	-	-	-	-	-	-	-	-	-
Atjaunojamais un pārsnieguma kredīts <sup>1</sup>	4.35	3.97	3.89	3.90	3.73	3.64	3.65	3.72	3.73	3.74	3.63	3.67	3.59	3.59	3.71
Norēķinu kartes procentu kredīts <sup>1</sup>	16.24	15.63	18.04	18.05	20.12	19.56	13.94	17.66	15.94	17.10	16.38	15.02	13.03	14.47	21.53
Citi kredīti ar apjomu līdz 0.25 milj. eiro procentu likmes darbības sākotnējā perioda daļījumā															
Mainīgā procentu likme, līdz 1 gadam	x	2.00	3.04	x	5.36	x	x	x	x	x	6.33	7.00	7.13	7.72	7.04
t.sk. kredīti ar nodrošinājumu vai garantiju	x	x	x	x	x	x	x	x	x	x	x	x	x	7.60	7.13
Ilgāk par 1 gadu	-	x	-	x	-	-	x	-	-	-	-	-	-	-	-
t.sk. kredīti ar nodrošinājumu vai garantiju	-	x	-	x	-	-	x	-	-	-	-	-	-	-	-
Citi kredīti ar apjomu 0.25–1 milj. eiro procentu likmes darbības sākotnējā perioda daļījumā															
Mainīgā procentu likme, līdz 1 gadam	x	x	-	x	x	x	x	x	x	x	9.14	x	x	x	8.47
t.sk. kredīti ar nodrošinājumu vai garantiju	x	x	-	x	x	x	x	x	x	x	x	x	-	x	8.47
Ilgāk par 1 gadu	-	x	x	x	x	-	-	-	-	-	-	-	-	x	-
t.sk. kredīti ar nodrošinājumu vai garantiju	-	x	x	x	x	-	-	-	-	-	-	-	-	x	-
Citi kredīti, kuru apjoms pārsniedz 1 milj. eiro, procentu likmes darbības sākotnējā perioda daļījumā															
Mainīgā procentu likme, līdz 1 gadam	-	x	x	x	x	x	-	x	7.77	x	x	x	x	x	x
t.sk. kredīti ar nodrošinājumu vai garantiju	-	x	x	-	x	x	-	x	7.77	x	x	x	x	x	x
Ilgāk par 1 gadu	-	-	-	-	-	-	x	-	x	-	-	-	x	-	-
t.sk. kredīti ar nodrošinājumu vai garantiju	-	-	-	-	-	-	x	-	x	-	-	-	x	-	-

<sup>1</sup> Perioda beigu dati.



**21.c** VIDĒJĀS SVĒRTĀS PROCENTU LIKMES MFI DARĪJUMOS AR REZIDENTU NEFINANŠU SABIEDRĪBĀM UN MĀJSAIMNIECĪBĀM ASV DOLĀROS (TURPINĀJUMS)

(%)

5. Kredītu procentu likmes (atlikumiem)															
	2012										2013				
	IV	V	VI	VII	VIII	IX	X	XI	XII	I	II	III	IV	V	VI
<b>Kredīti mājsaimniecībām</b>															
<b>Kredīti mājokļa iegādei ar termiņu</b>															
Līdz 1 gadam	1.93	1.96	1.91	2.51	2.35	5.06	2.05	2.19	1.97	1.98	2.84	2.71	1.35	2.19	3.26
1–5 gadi	4.72	5.11	5.29	5.38	5.46	5.71	5.63	5.50	5.57	5.85	5.39	5.36	5.38	5.60	5.61
Ilgāk par 5 gadiem	2.99	3.00	2.98	3.03	3.02	3.02	3.00	2.94	2.91	2.87	2.83	2.82	2.80	2.84	2.82
<b>Patēriņa un pārējie kredīti ar termiņu<sup>1</sup></b>															
Līdz 1 gadam <sup>2</sup>	10.58	9.66	11.22	11.13	10.20	10.55	11.35	10.98	9.50	9.57	9.57	10.08	10.25	9.64	9.81
1–5 gadi	10.83	11.05	7.97	7.73	11.40	7.33	7.39	7.30	7.31	7.33	7.14	6.71	6.68	6.76	7.10
Ilgāk par 5 gadiem	4.17	4.09	4.02	4.02	4.01	4.00	3.96	3.90	3.93	3.90	3.92	3.81	3.78	3.73	3.72
<b>Kredīti nefinanšu sabiedrībām</b>															
<b>Ar termiņu<sup>1</sup></b>															
Līdz 1 gadam <sup>2</sup>	4.96	4.57	4.49	4.52	4.39	4.11	4.13	4.35	4.66	4.77	4.59	4.72	4.67	4.60	4.57
1–5 gadi	5.35	5.15	5.26	5.55	5.85	5.81	5.73	5.21	5.23	5.35	5.45	5.54	5.56	5.68	5.75
Ilgāk par 5 gadiem	5.21	5.17	5.12	4.92	4.48	4.06	4.36	4.67	5.79	5.83	5.54	5.48	5.54	5.48	5.47

<sup>1</sup> Ietverot atjaunojamus kredītus, pārsnieguma kredītus, norēķinu kartes procentu kredītus un norēķinu kartes bezprocentu kredītus.

<sup>2</sup> Ietverot norēķinu konta debeta atlikumu.

**21.d VIDĒJĀS SVĒRTĀS PROCENTU LIKMES MFI KREDĪTIEM REZIDENTU NEFINANŠU SABIEDRĪBĀM (JAUNAJIEM DARĪJUMIEM)**

(ar mainīgo procentu likmi, ar procentu likmes darbības sākotnējo periodu līdz 1 gadam un sākotnējo termiņu ilgāku par 1 gadu; %)

	2012										2013					
	IV	V	VI	VII	VIII	IX	X	XI	XII	I	II	III	IV	V	VI	
<b>Latos</b>																
Kredīti ar apjomu līdz 0.25 milj. eiro	4.61	4.94	4.82	4.67	4.25	4.48	4.23	4.53	4.74	4.70	4.92	4.99	4.55	4.66	4.65	
t.sk. kredīti ar nodrošinājumu vai garantiju	4.53	4.73	4.75	4.48	4.11	4.34	3.96	4.37	4.50	4.60	4.57	4.82	4.43	4.57	4.61	
Kredīti ar apjomu 0.25–1 milj. eiro	3.94	3.86	4.92	4.38	4.01	4.87	4.11	3.17	3.48	4.19	4.63	4.07	x	3.94	3.97	
t.sk. kredīti ar nodrošinājumu vai garantiju	3.98	3.86	4.67	4.43	3.95	4.54	4.11	3.17	3.39	4.15	4.63	4.14	x	3.94	3.74	
Kredīti, kuru apjoms pārsniedz 1 milj. eiro	4.49	x	2.85	2.90	2.93	x	x	4.86	x	–	4.47	4.78	4.57	5.21	–	
t.sk. kredīti ar nodrošinājumu vai garantiju	4.49	x	4.22	3.38	x	x	x	5.10	x	–	4.47	4.78	x	5.21	–	
<b>Eiro</b>																
Kredīti ar apjomu līdz 0.25 milj. eiro	4.60	4.10	4.64	5.07	3.83	3.62	3.93	3.87	4.11	3.83	4.01	4.05	3.95	3.97	4.43	
t.sk. kredīti ar nodrošinājumu vai garantiju	4.59	4.01	4.53	5.06	3.79	3.58	3.82	3.83	4.04	3.80	3.94	3.99	3.87	3.79	4.42	
Kredīti ar apjomu 0.25–1 milj. eiro	4.68	4.64	4.71	4.71	4.50	4.02	3.45	3.61	4.11	4.09	3.95	4.19	4.28	3.58	4.18	
t.sk. kredīti ar nodrošinājumu vai garantiju	4.63	4.56	4.70	4.80	4.49	4.04	3.33	3.69	4.02	4.06	3.95	4.15	4.29	3.58	4.16	
Kredīti, kuru apjoms pārsniedz 1 milj. eiro	2.14	3.70	3.97	3.41	3.58	2.87	2.65	3.77	2.80	4.01	3.33	3.00	3.47	3.73	3.42	
t.sk. kredīti ar nodrošinājumu vai garantiju	2.47	3.50	4.03	3.47	3.34	2.87	3.26	3.77	2.37	4.30	3.47	2.99	3.68	3.75	3.33	
<b>ASV dolāros</b>																
Kredīti ar apjomu līdz 0.25 milj. eiro	x	x	x	x	x	x	x	x	x	6.75	6.71	x	6.69	6.61	6.07	
t.sk. kredīti ar nodrošinājumu vai garantiju	–	x	x	–	x	x	–	x	x	x	6.59	x	6.51	6.45	5.95	
Kredīti ar apjomu 0.25–1 milj. eiro	x	x	–	x	x	5.50	x	x	x	–	x	x	x	–	x	
t.sk. kredīti ar nodrošinājumu vai garantiju	x	x	–	x	x	x	x	x	x	–	x	x	–	–	x	
Kredīti, kuru apjoms pārsniedz 1 milj. eiro	–	–	x	–	x	x	–	x	7.13	–	x	x	–	–	x	
t.sk. kredīti ar nodrošinājumu vai garantiju	–	–	x	–	x	x	–	x	7.13	–	x	x	–	–	x	

**22. STARPBANKU TIRGOS IZSNIEGTIE KREDĪTI**

(darījumi; milj. latu)

	Kredīti rezidentu MFI											
	Latos				Ārvalstu valūtā							
	Uz nakti	Līdz 1 mēn.	1–3 mēn.	Ilgāk par 3 mēn.	Uz nakti	Līdz 1 mēn.	1–3 mēn.	Ilgāk par 3 mēn.				
2012												
IV	603.6	60.6	6.6	5.0	675.8	451.0	139.1	0.3	–	590.4	1 266.2	
V	572.6	31.3	6.0	–	609.9	395.1	153.2	–	–	548.3	1 158.2	
VI	406.3	29.4	2.0	–	437.7	1 242.4	79.2	0.3	1.0	1 322.9	1 760.6	
VII	553.9	37.7	0.1	–	591.7	1 138.9	113.1	–	–	1 252.0	1 843.7	
VIII	754.1	29.6	–	–	783.7	1 579.9	158.9	0	–	1 738.8	2 522.5	
IX	543.2	33.1	18.7	0.5	595.5	675.3	125.1	7.4	–	807.8	1 403.3	
X	475.3	23.4	7.1	–	505.8	1 009.3	165.3	–	–	1 174.6	1 680.4	
XI	477.6	51.2	3.0	–	531.8	1 173.5	176.5	–	4.0	1 354.0	1 885.8	
XII	339.0	42.0	–	0.5	381.5	1 051.9	167.1	4.0	–	1 223.0	1 604.5	
2013												
I	472.8	48.2	9.1	–	530.1	1 068.4	215.8	2.8	10.9	1 297.9	1 828.0	
II	248.2	26.5	–	5.0	279.7	618.1	129.8	–	–	747.9	1 027.6	
III	236.6	18.8	0.3	1.5	257.2	727.7	167.6	0.3	–	895.6	1 152.8	
IV	335.9	6.1	7.8	–	349.8	1 008.9	127.6	13.8	–	1 150.3	1 500.1	
V	524.8	26.3	–	–	551.1	1 278.8	183.6	–	–	1 462.4	2 013.5	
VI	520.6	16.0	0.5	–	537.1	1 216.7	116.9	7.9	0.5	1 342.0	1 879.1	
	Kredīti nerezidentu MFI										Kredīti kopā	
	Uz nakti	Līdz 1 mēn.	1–3 mēn.	Ilgāk par 3 mēn.								
2012												
IV	27 346.0		2 274.8	99.5		1.6		29 721.9		30 988.1		
V	29 258.2		1 483.9	13.8		17.8		30 773.7		31 931.9		
VI	28 648.4		1 437.5	119.4		34.0		30 239.3		31 999.9		
VII	22 623.2		1 409.6	37.6		19.6		24 090.0		25 933.7		
VIII	24 397.0		1 427.6	8.0		64.9		25 897.5		28 420.0		
IX	18 455.3		910.2	260.4		23.8		19 649.7		21 053.0		
X	23 274.4		1 362.8	17.7		15.1		24 670.0		26 350.4		
XI	20 294.9		1 367.2	7.6		12.8		21 682.5		23 568.3		
XII	19 114.4		1 101.7	74.3		11.7		20 302.1		21 906.6		
2013												
I	19 923.1		2 576.6	35.4		13.4		22 548.5		24 376.5		
II	18 295.5		1 584.2	4.6		36.7		19 921.0		20 948.6		
III	19 353.9		2 137.4	83.8		28.6		21 603.7		22 756.5		
IV	20 953.5		1 925.3	109.5		63.8		23 052.1		24 552.2		
V	19 867.6		2 394.9	2.9		30.5		22 295.9		24 309.4		
VI	20 748.8		1 569.9	92.5		29.3		22 440.5		24 319.6		

### 23.a KREDĪTU PROCENTU LIKMES IEKŠZEMES STARBANKU TIRGŪ

(% gadā)

	2012										2013					
	IV	V	VI	VII	VIII	IX	X	XI	XII	I	II	III	IV	V	VI	
Latos izsniegto kredītu vidējās svērtās procentu likmes																
Uz nakti	0.3	0.3	0.3	0.3	0.2	0.1	0.1	0.1	0.1	0.1	0.1	0.1	0.1	0.1	0.1	
Līdz 1 mēn.	0.4	0.5	0.4	0.4	0.3	0.2	0.2	0.2	0.2	0.1	0.1	0.1	0.1	0.1	0.1	
1–3 mēn.	0.7	0.5	1.0	0.4	–	0.3	0.3	0.7	–	0.3	–	0.1	0.2	–	0.1	
Ilgāk par 3 mēn.	1.0	–	–	–	–	1.0	–	–	0.1	–	0.7	0.8	–	–	–	
Ārvalstu valūtā izsniegto kredītu vidējās svērtās procentu likmes																
Uz nakti	0.2	0.2	0.2	0.2	0.2	0.2	0.2	0.2	0.2	0.2	0.2	0.2	0.2	0.2	0.1	
Līdz 1 mēn.	0.3	0.3	0.3	0.2	0.1	0.1	0.1	0.1	0.1	0.1	0.1	0.2	0.2	0.2	0.1	
1–3 mēn.	0.1	–	0.2	–	0.2	0.2	–	–	0.4	0.2	–	0.2	0.1	–	0.3	
Ilgāk par 3 mēn.	–	–	1.1	–	–	–	–	0.8	–	0.4	–	–	–	–	0.5	

### 23.b LATVIJAS BANKAS NOTEIKTĀS PROCENTU LIKMES

(% gadā)

Spēkā stāšanās datums (dd.mm.gggg.)	Latvijas Bankas refinansēšanas likme	Lombarda kredītu procentu likmes			Termiņnoguldījumu procentu likmes			
		Līdz 10. dienai	11.–20. dienā	Ilgāk par 20 dienām	7 dienu	14 dienu		
17.03.2000.	3.5		5.5	6.5	7.5	1.5	1.75	
19.11.2001.	–		–	–	–	3.0	3.25	
17.05.2002.	–		–	–	–	2.5	2.75	
16.09.2002.	3.0		5.0	6.0	7.0	2.0	2.25	
11.03.2004.	3.5		–	–	–	–	–	
12.11.2004.	4.0		–	–	–	–	–	
15.07.2006.	4.5		5.5	6.5	7.5	–	–	
17.11.2006.	5.0		6.0	7.0	8.0	–	–	
		Latvijas Bankas aizdevumu iespējas uz nakti procentu likme			Noguldījumu iespējas uz nakti Latvijas Bankā procentu likme			
24.03.2007.	5.5				6.5		2.0	
18.05.2007.	6.0				7.5		–	
24.02.2008.	–				–		3.0	
		Aizdevumu izmantojot ne vairāk kā 5 darbadienas iepriekšējās 30 dienās	Aizdevumu izmantojot 6–10 darbadienas iepriekšējās 30 dienās	Aizdevumu izmantojot vairāk nekā 10 darbadienas iepriekšējās 30 dienās				
09.12.2008.	–	7.5	15.0	30.0			–	
24.01.2009.	–	–	–	–	–		2.0	
24.03.2009.	5.0	–	–	–	–		1.0	
24.05.2009.	4.0	–	–	–	–		–	
						Noguldījumu iespējas Latvijas Bankā procentu likme		
		Uz nakti		Uz 7 dienām				
24.03.2010.	3.5	–	–	–	–	0.5	1.0	
24.07.2010.	–	–	–	–	–	0.375	0.5	
24.11.2010.	–	–	–	–	–	0.25	0.375	
24.03.2012.	–	5.0	10.0	15.0	–	–	–	
24.07.2012.	3.0	4.0	7.0	10.0	0.1	–	0.125	
24.09.2012.	2.5	3.0	6.0	9.0	0.05	–	0.075	
24.07.2013.	2.0	2.5	4.75	7.0	–	–	–	
24.09.2013.	1.5	2.0	3.5	5.0	–	–	–	

**23.c LATVIJAS BANKAS ORGANIZĒTAJĀS REPO UN ĪSTERMIŅA VALŪTAS MIJMAIŅAS DARĪJUMU IZSOLĒS NOTEIKTĀS PROCENTU LIKMES**

(% gadā)

	2012										2013					
	IV	V	VI	VII	VIII	IX	X	XI	XII	I	II	III	IV	V	VI	
Galveno refinansēšanas operāciju ar 7 dienu termiņu vidējā svērtā procentu likme	-	-	-	-	-	-	-	-	-	-	-	-	-	-	-	
Īstermiņa valūtas mijmaiņas izsoļu vidējā svērtā procentu likme	-	-	-	-	-	-	-	-	-	-	-	-	-	-	-	

**24. GALVENIE ĀRVALSTU VALŪTAS PIRKŠANAS UN PĀRDOŠANAS DARĪJUMI VEIDU, DALĪBNIEKU UN VALŪTU DALĪJUMĀ<sup>1</sup>**

(milj. latu)

	2012										2013					
	IV	V	VI	VII	VIII	IX	X	XI	XII	I	II	III	IV	V	VI	
<b>Darījumu veidi</b>																
Valūtas tagadnes darījumi	22 706.6	26 075.0	21 324.6	26 686.6	27 988.4	30 733.3	32 272.4	29 128.7	23 204.4	20 526.2	23 588.8	23 904.6	22 343.6	20 878.8	21 318.8	
Biržā netirgotie valūtas nākotnes darījumi	320.9	348.7	386.8	396.7	449.8	375.7	315.8	410.2	714.0	374.4	326.6	562.2	348.6	526.3	320.5	
Valūtas mijmaiņas darījumi	31 561.8	38 531.2	40 220.2	42 063.4	50 062.3	43 422.6	48 919.5	43 290.0	39 273.8	46 723.3	40 305.8	37 633.1	39 531.5	39 804.5	42 257.6	
<b>Darījumu dalībnieki</b>																
Rezidentu MFI	3 084.6	3 882.6	4 457.0	3 333.3	6 989.6	6 522.9	7 411.2	6 263.0	3 603.8	3 703.2	2 874.4	1 521.1	1 536.4	3 143.6	3 930.8	
Rezidentu CFS, finanšu palīgsabiedrības, apdrošināšanas sabiedrības un pensiju fondi	275.4	305.2	306.3	305.1	293.3	326.3	327.3	294.0	307.1	381.6	289.1	271.8	199.5	249.5	290.0	
Rezidentu valdība, nefinanšu sabiedrības un mājsaimniecības apkalpojošās biedrības un nodibinājumi	926.3	1 083.5	932.2	840.1	857.3	815.2	972.1	906.0	1 038.8	800.6	858.9	898.2	881.2	880.7	809.9	
Nerezidentu MFI	31 274.6	37 293.8	37 524.5	40 543.2	45 710.9	42 587.7	47 995.8	44 145.3	39 074.6	43 693.8	40 820.0	39 118.6	41 224.8	40 065.3	40 641.6	
Nerezidentu CFS, finanšu palīgsabiedrības, apdrošināšanas sabiedrības un pensiju fondi	1 283.3	1 052.8	1 076.4	871.6	749.3	505.8	633.7	647.0	659.0	475.5	716.7	663.1	771.7	834.4	1 186.4	
Nerezidentu valdība, nefinanšu sabiedrības un mājsaimniecības apkalpojošās biedrības un nodibinājumi	12 737.6	15 727.6	12 912.5	16 994.5	17 254.4	17 933.0	19 133.1	16 148.6	14 466.8	14 891.5	14 672.2	13 886.3	13 704.8	11 606.4	11 090.7	
Mājsaimniecības	5 007.4	5 609.4	4 722.7	6 258.9	6 645.6	5 840.7	5 034.3	4 425.0	4 042.2	3 677.6	3 990.0	5 740.7	3 905.3	4 429.8	5 947.5	
<b>Darījumu valūtas</b>																
Pavisam visās valūtās	54 589.2	64 954.8	61 931.5	69 146.7	78 500.5	74 531.6	81 507.6	72 828.9	63 192.2	67 623.9	64 221.3	62 099.9	62 223.7	61 209.6	63 897.0	
t.sk. LVL par EUR	4 109.5	4 812.1	5 487.8	5 669.3	7 306.9	6 560.8	6 618.7	10 970.5	8 985.4	8 736.6	6 508.2	6 139.3	6 642.4	8 461.4	9 131.7	
t.sk. LVL par USD	426.5	469.1	515.6	477.1	280.3	555.8	712.0	352.3	282.7	311.6	213.4	221.1	209.5	206.0	162.7	
t.sk. LVL par pārējām valūtām	65.8	90.0	83.2	87.6	100.3	68.7	84.2	74.5	78.2	58.4	55.4	68.5	67.9	65.5	65.0	

<sup>1</sup> Ietver skaidrā un bezskaidrā naudā veiktos kredītiestāžu darījumus. Skaidrā un bezskaidrā naudā veikto darījumu apjoms latos aprēķināts, izmantojot Latvijas Bankas noteikto attiecīgās ārvalstu valūtas pārskata mēneša pēdējās dienas kursu.

## 25. ĀRVALSTU VALŪTU PIRKŠANA UN PĀRDOŠANA BEZSKAIDRĀ NAUDĀ<sup>1</sup>

(milj. latu)

	2012										2013					
	IV	V	VI	VII	VIII	IX	X	XI	XII	I	II	III	IV	V	VI	
<b>EUR par LVL<sup>2</sup></b>																
Apjoms	4 073.0	4 763.0	5 425.4	5 595.1	7 216.4	6 485.8	6 539.6	10 853.8	8 891.0	8 660.5	6 461.8	6 107.9	6 602.1	8 413.5	9 098.9	
% <sup>3</sup>	7.5	7.3	8.8	8.1	9.2	8.7	8.0	14.9	14.1	12.8	10.1	9.8	10.9	13.8	14.3	
<b>USD par LVL<sup>2</sup></b>																
Apjoms	413.4	434.0	495.4	457.0	268.8	545.6	689.9	339.9	271.0	303.0	196.5	206.2	196.7	192.0	150.7	
% <sup>3</sup>	0.8	0.7	0.8	0.7	0.4	0.7	0.8	0.5	0.4	0.4	0.3	0.3	0.3	0.3	0.2	
<b>Pārējās valūtas par LVL<sup>2</sup></b>																
Apjoms	57.2	80.2	70.7	71.6	87.8	59.7	74.5	65.5	68.9	51.3	49.5	60.7	60.3	56.8	56.0	
% <sup>3</sup>	0.1	0.1	0.1	0.1	0.1	0.1	0.1	0.1	0.1	0.1	0.1	0.1	0.1	0.1	0.1	
<b>USD par EUR</b>																
Apjoms	29 141.0	35 584.9	32 539.5	38 723.1	43 904.9	41 993.1	46 707.5	37 984.4	31 461.8	36 893.3	39 026.3	34 853.5	34 119.7	32 507.2	34 297.6	
% <sup>3</sup>	53.4	54.9	52.6	56.1	56.0	56.4	57.4	52.3	49.9	54.6	60.8	56.2	56.2	53.2	53.7	
<b>GBP par EUR</b>																
Apjoms	706.7	824.1	832.6	909.0	853.8	1 173.2	1 713.4	1 432.6	689.7	724.8	1 180.7	1 087.5	829.5	814.8	753.5	
% <sup>3</sup>	1.3	1.3	1.3	1.3	1.1	1.6	2.1	2.0	1.1	1.1	1.8	1.8	1.4	1.3	1.2	
<b>Pārējās valūtas (izņemot LVL) par EUR</b>																
Apjoms	2 799.2	3 553.7	5 376.6	5 548.3	3 742.5	3 678.8	3 881.0	3 441.7	2 783.2	3 282.0	2 859.1	2 483.0	2 829.9	2 555.3	3 223.9	
% <sup>3</sup>	5.1	5.4	8.7	8.0	4.8	4.9	4.8	4.7	4.4	4.9	4.5	4.0	4.7	4.2	5.0	
<b>RUB par USD</b>																
Apjoms	4 345.1	4 333.1	3 689.0	4 518.8	7 479.6	6 451.6	6 915.2	6 471.0	9 273.6	5 492.1	6 140.4	7 229.9	7 573.3	6 472.8	7 971.5	
% <sup>3</sup>	8.0	6.7	6.0	6.5	9.5	8.7	8.5	8.9	14.7	8.1	9.6	11.7	12.5	10.6	12.5	
<b>GBP par USD</b>																
Apjoms	6 702.9	6 794.4	5 978.4	5 718.6	5 758.9	4 869.4	4 831.1	3 983.9	3 387.1	5 515.4	3 150.3	4 326.0	3 116.5	3 629.4	2 726.8	
% <sup>3</sup>	12.3	10.5	9.7	8.3	7.4	6.5	5.9	5.5	5.4	8.2	4.9	7.0	5.1	5.9	4.3	
<b>SEK par USD</b>																
Apjoms	19.0	51.6	53.6	135.9	23.9	30.4	52.9	72.7	21.6	32.0	14.6	25.2	9.8	13.8	28.7	
% <sup>3</sup>	0	0.1	0.1	0.2	0	0	0.1	0.1	0	0	0	0	0	0	0	
<b>Pārējās valūtas (izņemot LVL un EUR) par USD</b>																
Apjoms	5 059.5	7 526.3	6 231.5	6 318.4	7 387.1	7 344.5	8 417.3	5 774.6	4 188.6	4 644.1	3 182.3	3 106.7	4 365.5	4 662.7	2 976.4	
% <sup>3</sup>	9.3	11.6	10.1	9.2	9.4	9.9	10.4	7.9	6.7	6.9	5.0	5.0	7.2	7.6	4.7	
<b>Pārējās valūtas (izņemot LVL, EUR un USD) par pārējām valūtām</b>																
Apjoms	1 214.1	915.4	1 143.7	1 040.6	1 662.1	1 805.2	1 574.2	2 270.7	2 040.3	1 927.7	1 890.5	2 559.2	956.1	1 820.6	2 559.1	
% <sup>3</sup>	2.2	1.4	1.8	1.5	2.1	2.5	1.9	3.1	3.2	2.9	2.9	4.1	1.6	3.0	4.0	

<sup>1</sup> Ietver bezskaidrā naudā veiktos kredītiestāžu darījumus, kas atspoguļoti nozīmīgāko valūtu dalījumā.

<sup>2</sup> Darījumu apjoms latos aprēķināts, izmantojot attiecīgās ārvalstu valūtas pārskata mēneša vidējo svērto kursu.

<sup>3</sup> Attiecīgajā ārvalstu valūtā veikto darījumu īpatsvars ārvalstu valūtas darījumu kopapjomā.

**26. LATVIJAS BANKAS NOTEIKTIE ĀRVALSTU VALŪTU KURSI (VIDĒJI MĒNESĪ)**

(Ls pret ārvalstu valūtu)

	2012										2013					
	IV	V	VI	VII	VIII	IX	X	XI	XII	I	II	III	IV	V	VI	
EUR	0.7028	0.7028	0.7028	0.7028	0.7028	0.7028	0.7028	0.7028	0.7028	0.7028	0.7028	0.7028	0.7028	0.7028	0.7028	
USD	0.5334	0.5468	0.5603	0.5707	0.5679	0.5484	0.5421	0.5478	0.5361	0.5305	0.5243	0.5415	0.5408	0.5410	0.5330	
GBP	0.8525	0.8732	0.8710	0.8893	0.8916	0.8809	0.8717	0.8748	0.8652	0.8487	0.8144	0.8168	0.8256	0.8285	0.8242	
100 JPY	0.6534	0.6841	0.7069	0.7218	0.7218	0.7013	0.6875	0.6783	0.6421	0.5990	0.5641	0.5723	0.5543	0.5385	0.5464	

**27. VIDĒJIE SVĒRTIE ĀRVALSTU VALŪTU (IZŅEMOT BEZSKAIDRĀS NAUDAS NORĒĶINUS) MAIŅAS KURSI**

(Ls pret ārvalstu valūtu)

	2012										2013					
	IV	V	VI	VII	VIII	IX	X	XI	XII	I	II	III	IV	V	VI	
EUR																
Pērk	0.6947	0.6922	0.6913	0.6901	0.6913	0.6928	0.6914	0.6917	0.6915	0.6922	0.6961	0.6974	0.6967	0.6955	0.6961	
Pārdod	0.7006	0.6991	0.6983	0.6974	0.6972	0.6971	0.6968	0.6977	0.6976	0.6991	0.7019	0.7034	0.7030	0.7018	0.7034	
USD																
Pērk	0.5278	0.5419	0.5520	0.5618	0.5580	0.5376	0.5334	0.5392	0.5273	0.5218	0.5207	0.5375	0.5352	0.5355	0.5280	
Pārdod	0.5316	0.5463	0.5587	0.5666	0.5634	0.5425	0.5383	0.5437	0.5324	0.5254	0.5236	0.5408	0.5393	0.5398	0.5326	
GBP																
Pērk	0.8378	0.8554	0.8515	0.8690	0.8710	0.8610	0.8517	0.8481	0.8427	0.8288	0.8007	0.8061	0.8131	0.8141	0.8122	
Pārdod	0.8499	0.8688	0.8647	0.8820	0.8828	0.8730	0.8645	0.8676	0.8577	0.8439	0.8146	0.8182	0.8254	0.8252	0.8240	
100 JPY																
Pērk	0.6427	0.6548	0.6722	0.7039	0.6835	0.6545	0.6392	0.6489	0.5860	0.5725	0.5379	0.5481	0.5397	0.4810	0.5232	
Pārdod	0.6435	0.6822	0.6936	0.6893	0.6966	0.6888	0.6917	0.6597	0.6256	0.5923	0.5719	0.5736	0.5637	0.5292	0.5375	
SEK																
Pērk	0.0766	0.0755	0.0763	0.0794	0.0824	0.0805	0.0797	0.0796	0.0789	0.0794	0.0808	0.0826	0.0817	0.0806	0.0796	
Pārdod	0.0795	0.0787	0.0789	0.0816	0.0845	0.0826	0.0813	0.0811	0.0807	0.0817	0.0825	0.0842	0.0832	0.0821	0.0816	
RUB																
Pērk	0.0179	0.0174	0.0167	0.0171	0.0172	0.0170	0.0171	0.0169	0.0170	0.0170	0.0171	0.0173	0.0170	0.0169	0.0162	
Pārdod	0.0181	0.0178	0.0170	0.0174	0.0178	0.0173	0.0174	0.0173	0.0173	0.0173	0.0174	0.0176	0.0173	0.0172	0.0166	
CHF																
Pērk	0.5718	0.5722	0.5706	0.5711	0.5715	0.5680	0.5670	0.5695	0.5680	0.5618	0.5607	0.5638	0.5663	0.5530	0.5602	
Pārdod	0.5832	0.5830	0.5843	0.5827	0.5814	0.5793	0.5785	0.5803	0.5789	0.5718	0.5709	0.5744	0.5759	0.5661	0.5698	

**28. VALSTS IEKŠĒJĀ AIZŅĒMUMA VĒRTSPAPĪRU STRUKTŪRA**

(perioda beigās; milj. latu)

	2012										2013					
	IV	V	VI	VII	VIII	IX	X	XI	XII	I	II	III	IV	V	VI	
Apgrozībā esošo valdības vērtspapīru kopapjoms	657.5	662.7	662.6	648.7	643.0	657.3	670.9	675.1	675.1	665.1	581.0	594.2	574.5	596.7	606.7	
Rezidenti	641.3	646.5	646.1	632.0	625.7	639.7	651.5	655.9	654.5	643.2	559.0	571.5	551.6	570.2	578.5	
Nefinanšu sabiedrības	39.0	33.9	31.9	25.3	23.4	20.9	20.9	20.9	20.8	20.8	21.4	84.7	20.5	20.0	20.0	
Kreditīstādes	361.8	356.0	352.7	348.6	348.6	360.0	371.2	363.7	364.5	347.2	272.2	277.4	264.9	282.9	290.5	
Naudas tirgus fondi	12.3	11.0	11.4	10.2	13.6	13.8	18.8	23.6	21.5	22.7	17.5	17.9	12.8	13.9	12.7	
MFI, izņemot centrālās bankas, kredītiestādes un naudas tirgus fondus	0	0	0	0	0	0	0	0	0	0	0	0	0	0	0	
CFS, izņemot ieguldījumu fondus	64.6	76.6	73.4	71.3	71.3	71.5	72.5	72.5	72.5	72.5	69.3	4.9	62.2	62.2	62.2	
Finanšu palīgsabiedrības	0.1	0.1	0.1	0.1	0.1	0.1	0.1	0.1	0.1	0.1	0	0	0	0	0	
Apdrošināšanas sabiedrības un pensiju fondi	155.9	160.6	168.5	168.2	159.9	164.4	159.0	166.1	166.1	170.8	174.0	182.4	187.1	186.5	188.4	
Centrālā valdība	0	0	0	0	0	0	0	0	0	0	0	0	0	0	0	
Mājsaimniecības	3.0	3.1	2.7	2.9	3.4	3.5	3.5	3.5	3.5	3.6	2.9	2.5	2.5	3.0	3.0	
Mājsaimniecības apkalpojošās bezpeļņas institūcijas	4.6	5.2	5.4	5.4	5.4	5.5	5.5	5.5	5.5	5.5	1.7	1.7	1.6	1.6	1.6	
Nerezidenti	16.2	16.2	16.5	16.7	17.3	17.6	19.4	19.2	20.6	21.9	22.0	22.7	22.9	26.5	28.1	
Nefinanšu sabiedrības	0	0	0	0	0	0	0	0	0	0	0	0	0	0	0	
Kreditīstādes	12.1	12.1	12.2	12.3	12.1	12.4	12.4	13.9	13.9	13.9	15.2	15.7	15.2	18.7	21.0	
Naudas tirgus fondi	0	0	0	0	0	0	0	0	0	0	0	0	0	0	0	
MFI, izņemot centrālās bankas, kredītiestādes un naudas tirgus fondus	0	0	0	0	0	0	0	0	0	0	0	0	0	0	0	
CFS, izņemot ieguldījumu fondus	0	0	0	0	0	0	0	0	0	0	0	0	0	0	0	
Finanšu palīgsabiedrības	4.1	4.1	4.3	4.4	5.2	5.2	7.0	5.3	6.7	8.0	6.8	7.0	7.8	7.8	7.2	
Apdrošināšanas sabiedrības un pensiju fondi	0	0	0	0	0	0	0	0	0	0	0	0	0	0	0	
Centrālā valdība	0	0	0	0	0	0	0	0	0	0	0	0	0	0	0	
Mājsaimniecības	0	0	0	0	0	0	0	0	0	0	0	0	0	0	0	
Mājsaimniecības apkalpojošās bezpeļņas institūcijas	0	0	0	0	0	0	0	0	0	0	0	0	0	0	0	



**29. VALSTS IEKŠĒJĀ AIZŅĒMUMA VĒRTSPAPĪRU SĀKOTNĒJĀ TIRGUS IZSOĻU REZULTĀTI**

(2013. gada 2. cet.)

Izsoles datums (dd.mm.)	Sākotnējais termiņš (mēneši)	Piedāvājums (tūkst. latu)	Pieprasījums (tūkst. latu)	Pirkuma apjoms (tūkst. latu)	Vidējā svērtā peļņas likme (%)
Konkurējošās daudzscenu izsoles					
10.04.	12	10 000	37 250	10 000	0.356
24.04.	36	16 000	48 600	16 000	1.189
08.05.	12	10 000	39 500	10 000	0.300
29.05.	36	8 000	27 400	8 000	1.094
12.06.	6	8 000	30 000	8 000	0.201
19.06.	36	8 000	12 500	8 000	1.109
Valsts iekšējā aizņēmuma vērtspapīru sākotnējā izvietošana, lietojot tiešās pārdošanas metoņi					
11.04.	12	2 000	4 850	2 000	0.356
25.04.	36	4 000	16 500	4 000	1.189
09.05.	12	2 000	6 300	2 000	0.300
30.05.	36	2 000	6 550	2 000	1.094
13.06.	6	2 000	4 975	2 000	0.201
20.06.	36	2 000	2 650	2 000	1.109

Avots: Valsts kase.

**30. LATVIJAS BANKAS VEIKTIE DARĪJUMI VALSTS IEKŠĒJĀ AIZŅĒMUMA VĒRTSPAPĪRU OTRREIZĒJĀ TIRGŪ**

(milj. latu)

	2012										2013					
	IV	V	VI	VII	VIII	IX	X	XI	XII	I	II	III	IV	V	VI	
Nopirktie vērtspapīri	0	0	0	0	0	0	0	0	0	0	0	0	0	0	0	
Pārdotie vērtspapīri	0	0	0	0	0	0	0	0	0	0	0	0	0	0	0	

**31. IKP DINAMIKA**

	2012 <sup>1</sup>				2013			
	1. cet.	2. cet.	3. cet.	4. cet.	1. cet. <sup>1</sup>	2. cet.	3. cet.	4. cet.
Faktiskajās cenās; milj. latu	15 519.8	3 406.7	3 808.4	4 042.4	4 262.3	3 601.0	4 028.5	
Salīdzināmajās cenās <sup>2</sup> ; milj. latu	7 481.4	1 621.3	1 838.6	1 986.9	2 034.5	1 679.9	1 919.0	
Pārmaiņas salīdzinājumā ar iepriekšējā gada atbilstošo periodu (%)	5.5	6.9	5.0	5.2	5.1	3.6	4.4	
Kopējā pievienotā vērtība	5.1	6.2	4.9	5.1	4.6	3.4	4.0	
Preču sektors	8.1	12.0	9.4	6.7	5.7	-1.9	0.2	
Pakalpojumu sektors	4.0	4.2	3.3	4.4	4.1	5.3	5.4	

<sup>1</sup> Dati precizēti.<sup>2</sup> 2000. gada vidējās cenas; ķēdes indeksu veidā agregēti dati.

**32. STRĀDĀJOŠO MĒNEŠA VIDĒJĀS DARBA SAMAKSAS UN BEZDARBA LĪMEŅA PĀRMAIŅAS**

	2012										2013					
	IV	V	VI	VII	VIII	IX	X	XI	XII	I	II	III	IV	V	VI	
Vidējā bruto darba samaksa																
Ls mēnesī	479	478	485	494	485	470	486	477	513	485 <sup>1</sup>	475 <sup>1</sup>	493 <sup>1</sup>	502	504	503	
Salīdzinājumā ar iepriekšējā gada atbilstošo periodu (%)	104.0	103.6	103.6 <sup>1</sup>	104.7	103.4	102.4	105.3	102.8	102.6	104.6 <sup>1</sup>	103.5 <sup>1</sup>	103.7 <sup>1</sup>	104.9	105.3	103.8	
Reālās neto darba samaksas indekss (salīdzinājumā ar iepriekšējā gada atbilstošo periodu; %)																
	101.3	101.6	101.9	103.1	101.9	100.6	103.7	101.3	100.8	105.0 <sup>1</sup>	104.2 <sup>1</sup>	104.4 <sup>1</sup>	105.8	105.9	103.8	
Reģistrēto bezdarbnieku skaits																
Mēneša beigās	127 783	121 994	117 606	114 689	111 542	108 322	105 670	104 414	104 052	107 488	107 687	107 063	102 760	97 769	94 754	
Salīdzinājumā ar iepriekšējā gada atbilstošo periodu (%)	80.9	81.5	82.6	83.3	83.1	82.3	80.9	80.2	79.9	81.1	80.7	81.0	80.4	80.1	80.6	

<sup>1</sup> Dati precizēti.

**33. LATVIJAS ĀRĒJĀS TIRDZNIECĪBAS BILANCE**

(milj. latu; eksports – FOB cenās, imports – CIF cenās)

	2012 <sup>1</sup>								2013							
	1. cet.		2. cet.		3. cet.		4. cet.		1. cet. <sup>1</sup>		2. cet.					
Eksports	6 939.3		1 519.8		1 619.3		1 842.6		1 957.6		1 654.6		1 718.4			
Imports	8 796.7		2 008.4		2 156.2		2 275.8		2 356.2		2 117.2		2 051.5			
Bilance	-1 857.4		-488.6		-536.9		-433.2		-398.6		-462.6		-333.1			
	2012 <sup>1</sup>								2013							
	IV	V	VI	VII	VIII	IX	X	XI	XII	I <sup>1</sup>	II <sup>1</sup>	III <sup>1</sup>	IV	V	VI	
Eksports	506.8	568.0	544.4	557.8	632.3	652.4	697.2	698.3	562.2	533.0	548.1	573.4	595.5	568.6	554.3	
Imports	698.0	724.1	734.1	742.5	784.6	748.7	862.3	795.9	698.0	680.9	665.2	771.1	730.9	659.2	661.4	
Bilance	-191.1	-156.1	-189.6	-184.7	-152.3	-96.3	-165.2	-97.6	-135.8	-147.9	-117.0	-197.7	-135.4	-90.6	-107.1	

<sup>1</sup> Dati precizēti.

### 34. SVARĪGĀKĀS PRECES LATVIJAS EKSPORTĀ

(FOB cenās)

	2012 <sup>1</sup>								2013							
			1. cet.		2. cet.		3. cet.		4. cet.		1. cet.		2. cet.			
	Milj. latu	%	Milj. latu	%	Milj. latu	%	Milj. latu	%	Milj. latu	%	Milj. latu	%	Milj. latu	%		
Kopā	6 939.3	100.0	1 519.8	100.0	1 619.3	100.0	1 842.6	100.0	1 957.6	100.0	1 654.6	100.0	1 718.4	100.0		
Lauksaimniecības un pārtikas preces	1 423.1	20.5	251.2	16.5	265.6	16.4	383.1	20.8	523.2	26.7	311.9	18.9	317.9	18.5		
Mīnerālprodukti	607.3	8.7	133.7	8.8	144.8	8.9	169.3	9.2	159.5	8.2	128.7	7.8	134.0	7.8		
Ķīmiskās rūpniecības un tās saskarnozaru ražojumi	447.6	6.5	97.4	6.4	107.6	6.6	113.3	6.2	129.2	6.6	116.0	7.0	105.0	6.1		
Plastmasas un to izstrādājumi; kaučuks un tā izstrādājumi	210.6	3.0	43.6	2.9	54.2	3.4	59.5	3.2	53.3	2.7	49.6	3.0	55.7	3.2		
Koks un koka izstrādājumi	1 030.9	14.9	256.9	16.9	271.3	16.8	251.2	13.6	251.5	12.8	265.4	16.0	303.0	17.6		
Papīra masa no koksnes, papīrs un kartons	138.5	2.0	32.5	2.1	32.8	2.0	37.2	2.0	35.9	1.8	39.0	2.4	37.5	2.2		
Tekstilmateriāli un tekstilizstrādājumi	271.7	3.9	62.5	4.1	64.4	4.0	74.9	4.1	69.9	3.6	69.0	4.2	79.2	4.6		
Akmens, ģipša, cementa, stikla un keramikas izstrādājumi	132.0	1.9	28.5	1.9	32.4	2.0	37.2	2.0	33.9	1.7	33.1	2.0	40.4	2.4		
Parastie metāli un parasto metālu izstrādājumi	970.6	14.0	249.9	16.5	239.9	14.8	267.6	14.5	213.2	10.9	218.4	13.2	190.4	11.1		
Mehānismi un mehāniskas ierīces, elektroiekārtas	951.1	13.7	193.5	12.7	216.9	13.4	248.8	13.5	291.8	14.9	257.8	15.6	280.9	16.4		
Satiksmes līdzekļi	373.0	5.4	86.5	5.7	93.7	5.8	93.9	5.1	98.9	5.1	80.0	4.8	77.9	4.5		
Dažādi izstrādājumi	183.3	2.6	39.7	2.6	44.3	2.7	48.9	2.7	50.4	2.6	48.5	2.9	52.8	3.1		
Pārējās preces	199.6	2.9	43.9	2.9	51.4	3.2	57.6	3.1	46.8	2.4	37.1	2.2	43.6	2.5		

<sup>1</sup> Dati precizēti.

### 35. SVARĪGĀKĀS PRECES LATVIJAS IMPORTĀ

(CIF cenās)

	2012 <sup>1</sup>								2013							
			1. cet.		2. cet.		3. cet.		4. cet.		1. cet.		2. cet.			
	Milj. latu	%	Milj. latu	%	Milj. latu	%	Milj. latu	%	Milj. latu	%	Milj. latu	%	Milj. latu	%		
Kopā	8 796.7	100.0	2 008.4	100.0	2 156.2	100.0	2 275.8	100.0	2 356.2	100.0	2 117.2	100.0	2 051.5	100.0		
Lauksaimniecības un pārtikas preces	1 356.3	15.4	300.6	15.0	330.9	15.3	352.3	15.5	372.4	15.8	321.8	15.2	341.3	16.6		
Mīnerālprodukti	1 555.9	17.7	387.3	19.3	366.1	17.0	401.9	17.7	400.5	17.0	409.8	19.4	334.7	16.3		
Ķīmiskās rūpniecības un tās saskarnozaru ražojumi	780.0	8.9	182.9	9.1	193.0	9.0	187.3	8.2	216.8	9.2	211.5	10.0	199.2	9.7		
Plastmasas un to izstrādājumi; kaučuks un tā izstrādājumi	453.9	5.2	98.1	4.9	115.2	5.3	126.9	5.6	113.8	4.8	111.4	5.3	122.4	6.0		
Koks un koka izstrādājumi	139.6	1.6	31.0	1.5	34.2	1.6	35.8	1.6	38.6	1.7	42.9	2.0	45.5	2.2		
Papīra masa no koksnes, papīrs un kartons	187.7	2.1	42.3	2.1	44.1	2.0	48.8	2.1	52.6	2.2	51.0	2.4	51.5	2.5		
Tekstilmateriāli un tekstilizstrādājumi	370.4	4.2	85.6	4.3	84.1	3.9	100.0	4.4	100.6	4.3	101.4	4.8	95.4	4.7		
Akmens, ģipša, cementa, stikla un keramikas izstrādājumi	138.9	1.6	26.2	1.3	35.8	1.7	39.7	1.7	37.2	1.6	29.8	1.4	39.2	1.9		
Parastie metāli un parasto metālu izstrādājumi	916.2	10.4	226.2	11.3	256.8	11.9	219.3	9.6	213.9	9.1	201.8	9.5	177.9	8.7		
Mehānismi un mehāniskas ierīces, elektroiekārtas	1 611.3	18.3	357.6	17.8	370.9	17.2	425.7	18.7	457.0	19.4	360.8	17.0	388.1	18.9		
Satiksmes līdzekļi	751.9	8.5	155.2	7.7	203.8	9.5	182.6	8.0	210.3	8.9	150.7	7.1	137.9	6.7		
Dažādi izstrādājumi	190.7	2.2	38.7	1.9	45.9	2.1	51.4	2.3	54.7	2.3	42.3	2.0	45.0	2.2		
Pārējās preces	343.9	3.9	76.7	3.8	75.3	3.5	104.1	4.6	87.7	3.7	82.1	3.9	73.3	3.6		

<sup>1</sup> Dati precizēti.

**36. PARTNERVALSTIS LATVIJAS ĀRĒJĀ TIRDZNICĪBĀ**

(eksports – FOB cenās, imports – CIF cenās)

	2012 <sup>1</sup>					2013									
						1. cet. <sup>1</sup>					2. cet.				
	Milj. latu			Īpatsvars (%)		Milj. latu			Īpatsvars (%)		Milj. latu			Īpatsvars (%)	
	Eksports	Imports	Bilance	Eksports	Imports	Eksports	Imports	Bilance	Eksports	Imports	Eksports	Imports	Bilance	Eksports	Imports
Kopā	6 939.3	8 796.7	-1 857.4	100.0	100.0	1 654.6	2 117.2	-462.6	100.0	100.0	1 718.4	2 051.5	-333.1	100.0	100.0
ES15 valstis	2 185.5	3 237.7	-1 052.1	31.5	36.8	515.4	773.0	-257.5	31.2	36.5	563.5	755.5	-192.0	32.8	36.8
ES27 valstis	4 823.1	6 803.0	-1 979.9	69.5	77.3	1 187.8	1 597.1	-409.3	71.8	75.4	1 228.4	1 650.8	-422.4	71.5	80.5
t.sk. Vācija	550.0	1 015.3	-465.4	7.9	11.5	126.9	239.6	-112.6	7.7	11.3	133.3	216.9	-83.6	7.8	10.6
Zviedrija	359.3	296.4	63.0	5.2	3.4	88.4	66.6	21.9	5.3	3.1	95.0	74.8	20.2	5.5	3.6
Lielbritānija	225.7	141.1	84.6	3.3	1.6	50.2	33.1	17.1	3.0	1.6	63.7	32.0	31.8	3.7	1.6
Somija	188.6	399.9	-211.3	2.7	4.5	45.5	102.5	-56.9	2.8	4.8	47.1	87.2	-40.1	2.7	4.2
Dānija	273.1	198.5	74.7	3.9	2.3	77.0	49.0	27.9	4.7	2.3	72.8	45.6	27.2	4.2	2.2
Nīderlande	189.0	298.3	-109.3	2.7	3.4	34.1	70.8	-36.6	2.1	3.3	40.9	80.5	-39.6	2.4	3.9
Lietuva	1 110.2	1 747.3	-637.1	16.0	19.9	273.2	374.2	-101.0	16.5	17.7	286.1	414.4	-128.4	16.6	20.2
Igaunija	904.8	681.3	223.5	13.0	7.7	231.2	170.3	60.9	14.0	8.0	221.5	181.5	40.0	12.9	8.8
Polija	417.1	757.1	-340.0	6.0	8.6	100.3	197.9	-97.5	6.1	9.3	93.2	207.5	-114.3	5.4	10.1
NVS	1 069.6	1 320.4	-250.9	15.4	15.0	216.3	356.1	-139.8	13.1	16.8	276.6	224.7	51.9	16.1	10.9
t.sk. Krievija	791.2	827.8	-36.5	11.4	9.4	152.0	259.8	-107.8	9.2	12.3	202.2	146.4	55.8	11.8	7.1
Pārējās valstis	1 046.5	673.2	373.3	15.1	7.7	250.4	164.0	86.4	15.1	7.8	213.3	176.0	37.3	12.4	8.6
t.sk. ASV	77.0	66.1	10.9	1.1	0.8	19.2	11.9	7.3	1.2	0.6	19.1	15.5	3.6	1.1	0.8
Norvēģija	182.7	48.8	133.9	2.6	0.6	47.4	10.0	37.4	2.9	0.5	49.8	13.2	36.6	2.9	0.6
Ķīna	32.7	244.7	-212.0	0.5	2.8	13.0	57.6	-44.5	0.8	2.7	15.3	57.2	-41.8	0.9	2.8

<sup>1</sup> Dati precizēti.

### 37. REZIDENTU NEFINANŠU SABIEDRĪBU UN MĀJSAIMNIECĪBU NORĒĶINU KARŠU KREDĪTI, ATJAUNOJAMIE KREDĪTI UN PĀRSNIEGUMA KREDĪTI

(perioda beigās; milj. latu)

	Nefinanšu sabiedrības						Mājsaimniecības					
	Latos			Eiro			Latos			Eiro		
	Atjaunojamais kredīts un pārsnieguma kredīts	Norēķinu kartes bezprocentu kredīts	Norēķinu kartes procentu kredīts	Atjaunojamais kredīts un pārsnieguma kredīts	Norēķinu kartes bezprocentu kredīts	Norēķinu kartes procentu kredīts	Atjaunojamais kredīts un pārsnieguma kredīts	Norēķinu kartes bezprocentu kredīts	Norēķinu kartes procentu kredīts	Atjaunojamais kredīts un pārsnieguma kredīts	Norēķinu kartes bezprocentu kredīts	Norēķinu kartes procentu kredīts
2012												
IV	204.8	1.0	1.2	496.4	0.2	0.1	53.2	16.3	102.2	18.2	1.4	2.6
V	237.5	1.0	1.0	472.6	0.2	0.1	52.5	16.5	101.5	18.2	1.4	2.5
VI	235.4	0.9	1.0	464.8	0.3	0.1	51.0	16.2	99.7	18.1	1.3	2.5
VII	237.0	0.9	1.0	455.8	0.2	0.1	50.8	16.1	99.2	17.8	1.4	2.5
VIII	239.6	0.9	1.0	460.5	0.2	0.1	51.2	16.1	99.2	17.6	1.3	2.5
IX	242.9	0.9	1.0	472.9	0.2	0.1	51.2	16.0	98.7	17.4	1.3	2.5
X	251.7	1.0	0.9	501.1	0.3	0.1	50.5	15.9	98.6	17.2	1.3	2.6
XI	263.1	0.8	0.9	485.5	0.2	0.1	49.4	15.7	97.3	16.5	1.2	2.5
XII	267.8	0.9	0.9	451.9	0.2	0.1	47.9	14.1	95.7	14.5	1.2	2.4
2013												
I	265.6	0.9	0.9	465.9	0.2	0.1	48.8	14.2	96.2	13.9	1.2	2.5
II	277.4	0.8	0.8	466.8	0.2	0.1	47.8	13.9	94.6	13.4	1.2	2.4
III	265.1	0.8	0.8	442.2	0.2	0.1	47.0	13.8	94.2	13.5	1.2	2.4
IV	269.8	0.9	0.9	441.3	0.2	0.1	46.6	13.8	94.0	13.6	1.2	2.5
V	276.9	0.8	0.9	436.9	0.2	0.1	42.9	13.8	94.5	13.3	1.2	2.5
VI	279.6	0.7	0.9	410.5	0.2	0.2	41.1	13.5	92.9	13.0	1.2	2.4

### 38.a KREDĪTI REZIDENTU NEFINANŠU SABIEDRĪBĀM ATLIKUŠĀ TERMIŅĀ UN PROCENTU LIKMES PĀRSKATĪŠANAS PERIODA DALĪJUMĀ

(perioda beigās; milj. latu)

	Latos; ar noteikto termiņu ilgāku par						Eiro; ar noteikto termiņu ilgāku par					
	1 gadu, t.sk. ar atlikušo termiņu			2 gadiem, t.sk. ar atlikušo termiņu			1 gadu, t.sk. ar atlikušo termiņu			2 gadiem, t.sk. ar atlikušo termiņu		
	līdz 1 gadam	ilgāku par 1 gadu un procentu likmes pārskatīšanas periodu ≤1 gadu		līdz 2 gadiem	ilgāku par 2 gadiem un procentu likmes pārskatīšanas periodu ≤2 gadiem		līdz 1 gadam	ilgāku par 1 gadu un procentu likmes pārskatīšanas periodu ≤1 gadu		līdz 2 gadiem	ilgāku par 2 gadiem un procentu likmes pārskatīšanas periodu ≤2 gadiem	
2012												
III	406.5	43.4	302.8	381.8	74.3	191.0	3 650.1	745.8	2 321.2	3 432.2	977.1	2 131.6
VI	460.4	49.0	306.3	431.9	108.5	193.8	3 469.8	726.7	2 281.5	3 213.9	894.9	2 044.9
IX	496.6	52.0	343.4	464.9	107.2	224.4	3 437.0	754.2	2 240.3	3 185.2	913.1	2 006.1
XII	515.2	51.4	363.2	485.6	111.4	239.1	3 356.1	711.7	2 215.0	3 125.9	887.3	1 991.0
2013												
III	527.0	66.4	360.1	500.0	124.6	240.0	3 267.2	655.8	2 193.0	3 071.9	894.2	1 949.7
VI	419.8	56.5	269.5	397.0	110.3	243.1	3 211.0	648.9	2 207.1	3 050.4	908.3	1 979.0

**38.b KREDĪTI REZIDENTU MĀJSAIMNIECĪBĀM ATLIKUŠĀ TERMIŅĀ UN PROCENTU LIKMES PĀRSKATĪŠANAS PERIODA DALĪJUMĀ**

(perioda beigās; milj. latu)

	Latos; ar noteikto termiņu ilgāku par						Eiro; ar noteikto termiņu ilgāku par					
	1 gadu, t.sk. ar atlikušo termiņu			2 gadiem, t.sk. ar atlikušo termiņu			1 gadu, t.sk. ar atlikušo termiņu			2 gadiem, t.sk. ar atlikušo termiņu		
		līdz 1 gadam	ilgāku par 1 gadu un procentu likmes pārskatīšanas periodu ≤1 gadu		līdz 2 gadiem	ilgāku par 2 gadiem un procentu likmes pārskatīšanas periodu ≤2 gadiem		līdz 1 gadam	ilgāku par 1 gadu un procentu likmes pārskatīšanas periodu ≤1 gadu		līdz 2 gadiem	ilgāku par 2 gadiem un procentu likmes pārskatīšanas periodu ≤2 gadiem
2012												
III	332.2	33.9	119.1	314.2	49.0	132.0	4 078.9	245.9	3 266.2	4 025.0	313.1	3 393.2
VI	319.5	36.1	120.1	302.4	47.0	134.1	3 943.8	235.6	3 176.8	3 890.0	307.1	3 259.9
IX	327.6	34.6	135.0	309.7	50.7	147.1	3 836.5	204.1	3 107.5	3 797.3	301.6	3 158.9
XII	336.3	33.2	158.2	317.8	52.2	168.2	3 746.0	157.4	3 118.4	3 705.6	248.2	3 167.7
2013												
III	342.3	30.5	169.1	324.1	52.4	175.4	3 665.3	148.1	3 032.5	3 626.1	239.4	3 070.9
VI	349.4	29.9	178.3	330.9	53.8	183.2	3 603.4	147.6	2 977.6	3 564.7	242.8	3 007.5

## Papildinformācija

### Vispārējās piezīmes

Pārskata sagatavošanā izmantota līdz 2013. gada 27. septembrim pieejamā informācija.

Izdevumā "Makroekonomisko Norišu Pārskats" izmantota CSP, Latvijas Republikas Finanšu ministrijas, FKTK, *NASDAQ OMX Riga* un Latvijas Bankas informācija.

Grafiskos attēlus sagatavojot, izmantota EK (1.1., 1.4., 3.5., 3.6., 4.2., 4.3., 4.8., 4.13., 4.14. un 5.5. att.), CSP (1.2.–1.4., 2.12., 3.1.–3.3., 3.5., 3.7.–3.9., 4.1., 4.4.–4.7., 4.10.–4.12., 4.15., 5.1. un 5.2. att.), *Bloomberg* (2.1.–2.4. att.), *Reuters* (2.7. un 5.3. att.), Latvijas Bankas (2.5.–2.7., 2.9.–2.23., 4.12., 5.1., 5.2., 6.1.–6.4., 7.1. un 7.2. att.), Valsts kases (2.8. un 3.10.–3.12. att.), CSDD (3.4. att.), NVA (4.9. att.) un ANO Pārtikas un lauksaimniecības organizācijas (5.4. att.) informācija.

Statistikās informācijas tabulas sagatavojot, izmantota Latvijas Bankas (1., 3.–28., 30., 37. un 38. tabula), *NASDAQ OMX Riga* (1. tabula), Latvijas Republikas Finanšu ministrijas (2.ab un 29. tabula) un CSP (2.ab un 31.–36. tabula) informācija.

Dažos gadījumos skaitļu noapaļošanas rezultātā komponentu summa atšķiras no kopsummas.

FOB cena ir preces cena, kuru veido preces vērtība, ieskaitot transporta un apdrošināšanas izmaksas līdz eksportētājvalsts robežai.

CIF cena ir preces cena, kuru veido preces vērtība, ieskaitot transporta un apdrošināšanas izmaksas līdz importētājvalsts robežai.

Tabulās apzīmējums "-" nozīmē, ka attiecīgajā periodā nav darījumu, un apzīmējums "x" – dati nav pieejami, rādītājus nav iespējams aprēķināt vai respondentu skaits ir nepietiekams datu publiskošanai.

### Nauda un banku darbība

Monetāro rādītāju aprēķinā tiek iekļauti Latvijas Bankas bilances dati un pārējo MFI bilanču pārskatu informācija, kas tiek sagatavota saskaņā ar Latvijas Bankas noteikto metodoloģiju (sk. Latvijas Bankas 2009. gada 16. jūlija noteikumus Nr. 40 "Monetāro finanšu iestāžu mēneša bilances pārskata sagatavošanas noteikumi"), kas pamatojas uz ECB Regulu (EK) Nr. 25/2009 (2008. gada 19. decembris) par monetāro finanšu iestāžu nozares bilanci (pārstrādāta redakcija) (ECB/2008/32).

Izdevumā izmantoti šādi termini.

MFI – finanšu sabiedrības, kas veido naudas emisijas sektoru. Latvijā MFI ir Latvijas Banka, kredītiestādes u.c. MFI saskaņā ar Latvijas Bankas sagatavoto "Latvijas Republikas monetāro finanšu iestāžu sarakstu". ES MFI ietver ECB, eiro zonas valstu centrālās bankas, kredītiestādes un citas MFI (naudas tirgus fondus) saskaņā ar ECB publicēto MFI sarakstu.

Ne-MFI – vienības, kuras nav MFI.

Finanšu iestādes – citi finanšu starpnieki, izņemot apdrošināšanas sabiedrības un pensiju fondus (CFS), finanšu palīgsabiedrības, apdrošināšanas sabiedrības un pensiju fondi.

CFS – finanšu sabiedrības, kuras iesaistītas galvenokārt finanšu starpniecībā, uzņemoties tādas saistības, kas nav valūta, noguldījumi un noguldījumu aizstājēji no klientiem, kas

nav MFI, vai apdrošināšanas tehniskās rezerves. CFS ir kreditēšanā iesaistītās sabiedrības (piemēram, finanšu līzingsabiedrības, faktūrkreditēšanas sabiedrības, eksporta vai importa finansēšanas sabiedrības), ieguldījumu fondi, ieguldījumu brokeru sabiedrības, finanšu instrumentsabiedrības (*financial vehicle corporations*), finanšu pārvaldītājsabiedrības, riska kapitāla sabiedrības (*venture capital corporations*). CFS datus tiek iekļauti arī finanšu palīgsabiedrību dati.

Finanšu palīgsabiedrības – finanšu sabiedrības, kuras iesaistītas galvenokārt finanšu palīgdarbībās, t.i., darbībās, kuras cieši saistītas ar finanšu starpniecību, bet nav finanšu starpniecība, piemēram, ieguldījumu brokeri, kas neveic finanšu starpniecības pakalpojumus savā vārdā, sabiedrības, kas nodrošina finanšu tirgu infrastruktūru, finanšu institūciju un finanšu tirgu centrālās uzraudzības iestādes, ja tās ir atsevišķas institucionālas vienības. Latvijā par finanšu palīgsabiedrību uzskatāma arī FKTK un *NASDAQ OMX Riga*. Finanšu palīgsabiedrību dati tiek iekļauti CFS datos.

Nefinanšu sabiedrības – saimnieciskās vienības, kuras veic preču ražošanu vai sniedz nefinansiālus pakalpojumus nolūkā gūt peļņu vai citus augļus.

Mājsaimniecības – fiziskās personas vai fizisko personu grupas, kuru pamatdarbība ir patēriņš un kuras ražo preces un pakalpojumus vienīgi pašu patēriņam, kā arī privātpersonas apkalpojošās bezpeļņas institūcijas. Latvijā mājsaimniecību sektorā iekļaujami arī individuālā darba veicēji, ja viņi nav reģistrējuši savu darbību Latvijas Republikas Uzņēmumu reģistra komercreģistrā.

Neakciju vērtspapīru turējumi – finanšu aktīvi, kuri ir uzrādītāja instrumenti, parasti ir apgrozāmi, tos tirgo otrreizējos tirgos vai par tiem tirgū var saņemt atlīdzību un kuri negarantē to turētājam nekādas īpašuma tiesības uz institucionālo vienību, kas šos finanšu aktīvus emitējusi.

Saskaņā ar ECB metodoloģiju tiek publicēta šāda informācija:

- 1) Latvijas Bankas aktīvi un pasīvi (6. tabula), paplašinot uzrādāmo finanšu instrumentu loku;
- 2) MFI (izņemot Latvijas Banku) kopsavilkuma bilance, t.i., Latvijas MFI, izņemot Latvijas Banku, saskaņoto bilanču summa (7. tabula);
- 3) MFI konsolidētā bilance, kas iegūta, aprēķinot Latvijas MFI kopsavilkuma bilances pozīciju saldo (8. tabula). Sakarā ar to, ka uzskaites paņēmieni mazliet atšķiras, MFI savstarpējo posteņu summa ne vienmēr ir vienāda ar nulli, tāpēc atlikums tiek ietverts MFI savstarpējo saistību pārsniegumā;
- 4) monetārie rādītāji un to sastāvdaļas (4. tabula) atspoguļo Latvijas monetāros rādītājus un atbilstošos bilances posteņus. Tie iegūti no MFI konsolidētās bilances. Sezonāli izlīdzinātie naudas rādītāji atspoguļoti 5. tabulā. Veidojot sezonāli koriģētās laikrindas, tiek izmantota programmas DEMETRA+ versija *Version 1.0.21605*. Tiek aprēķināti un publicēti šādi monetārie rādītāji.

M1 – šaurās naudas rādītājs, kas ietver skaidro naudu apgrozībā (Latvijas Bankas emitētās latu banknotes un monētas, neieskaitot to atlikumus pārējo MFI kasēs) un visās valūtās MFI uz nakti veiktos noguldījumus.

M2 – vidējās naudas rādītājs, kas ietver M1 un visās valūtās veiktos noguldījumus ar brīdinājuma termiņu par izņemšanu līdz 3 mēnešiem ieskaitot (īstermiņa krājnoguldījumi), kā arī visās valūtās veiktos noguldījumus MFI ar noteikto termiņu līdz 2 gadiem ieskaitot (īstermiņa noguldījumi).



M3 – plašās naudas rādītājs, kas ietver M2, *repo* darījumus, MFI emitētos parāda vērtspapīrus ar termiņu līdz 2 gadiem ieskaitot un naudas tirgus fondu akcijas un daļas.

Saskaņā ar Latvijas Bankas metodoloģiju joprojām tiek publicēts Latvijas Bankas naudas pārskats (3. tabula) un Latvijas kredītiestāžu sistēmas naudas pārskats (10. tabula). Saskaņā ar šo metodoloģiju aprēķināto monetāro rādītāju skaidrojums ir šāds.

M0 – naudas bāze, kas aprēķināta saskaņā ar Latvijas Bankas metodoloģiju un ietver Latvijas Bankas emitētās latu banknotes un monētas un rezidentu MFI un finanšu iestāžu pieprasījuma noguldījumus (noguldījumus uz nakti) Latvijas Bankā.

M2X – plašā nauda, kas ietver skaidro naudu apgrozībā (Latvijas Bankas emitētās latu banknotes un monētas, neieskaitot to atlikumus MFI kasēs), MFI latos veiktos noguldījumus uz nakti un termiņnoguldījumus (t.sk. noguldījumus ar brīdinājuma termiņu par izņemšanu un *repo* darījumus), kā arī ārvalstu valūtā veiktos noguldījumus MFI. M2X pašvaldību noguldījumi tiek ietverti kā neto rādītājs pieprasījuma pusē.

Ievērojot to, ka Latvijas Banka apkopo plašāku informāciju, papildus tiek publicēta:

1) Latvijas MFI (izņemot Latvijas Banku) kopsavilkuma bilance, kas ir saskaņoto bilanču summa (9.ab tabula);

2) MFI (izņemot Latvijas Banku) ārzemju aktīvus un ārzemju pasīvus raksturojošā informācija (11.ab tabula), t.sk. arī atsevišķi bilances posteņi valstu grupu dalījumā (12. tabula);

3) Latvijas finanšu iestāžu, nefinanšu sabiedrību un mājsaimniecību noguldījumu MFI (izņemot Latvijas Banku) termiņstruktūru un noguldījumu veidus, t.sk. *repo*, raksturojošā informācija (13. un 14.abc tabula), kā arī valdības un nerezidentu noguldījumus raksturojošā informācija (14.d tabula). Noguldījumi ar brīdinājuma termiņu par izņemšanu grupēti atbilstoši brīdinājuma termiņam. Ilgtermiņa noguldījumi ietver noguldījumus, kuru sākotnējais termiņš ir ilgāks par 1 gadu. MFI (izņemot Latvijas Banku) veikto noguldījumu valūtu dalījums atspoguļots 20.ab tabulā;

4) MFI (izņemot Latvijas Banku) Latvijas finanšu iestādēm, nefinanšu sabiedrībām un mājsaimniecībām izsniegto kredītu termiņstruktūru un kredītu veidus raksturojošā informācija (15., 16.ab, 17., 18., 37. un 38. tabula), kā arī valdības un nerezidentu kredītus raksturojošā informācija (16.c tabula). MFI (izņemot Latvijas Banku) izsniegto kredītu valūtu dalījums atspoguļots 20.cd tabulā;

5) MFI (izņemot Latvijas Banku) vērtspapīru turējumus raksturojošā informācija (19.ab un 20.ef tabula);

6) MFI (izņemot Latvijas Banku) emitētos parāda vērtspapīrus raksturojošā informācija (20.g tabula).

### **Procentu likmes**

Ar 2010. gada jūniju Latvijas Banka ieviesusi jaunu procentu likmju statistikas metodoloģiju (sk. Latvijas Bankas 2009. gada 10. septembra noteikumus Nr. 42 "Monetāro finanšu iestāžu procentu likmju pārskatu sagatavošanas noteikumi"). Izmantojot šo metodoloģiju, Latvijas Republikā reģistrētajām kredītiestādēm, ārvalstu banku filiālēm un atsevišķām krājaizdevu sabiedrībām jāsniedz informācija par noguldījumu un kredītu procentu likmēm, kas tiek piemērotas darījumos ar rezidentu nefinanšu sabiedrībām un mājsaimniecībām. Ieviešot jauno metodoloģiju, panākta procentu likmju statistikas saskaņošana ar ECB prasību

normām, kas ietvertas ECB Regulā (EK) Nr. 290/2009 (2009. gada 31. marts), ar ko groza Regulu (EK) Nr. 63/2002 (ECB/2001/18) par statistiku attiecībā uz procentu likmēm, ko monetārās finanšu iestādes piemēro mājsaimniecību un nefinanšu sabiedrību noguldījumiem un aizdevumiem (ECB/2009/7). Procentu likmju statistika sniedz ievērojami plašāku informāciju par makroekonomisko attīstību un strukturālajām pārmaiņām.

Tiek apkopota Latvijas Republikā reģistrēto kredītiestāžu, ārvalstu banku filiāļu un krājaizdevu sabiedrību sniegtā informācija par noguldījumu un kredītu procentu likmēm, kas tiek piemērotas darījumos ar nefinanšu sabiedrībām un mājsaimniecībām (21. tabula). Procentu likmju statistika tiek apkopota par jaunajiem darījumiem un darījumu atlikumiem. Visas procentu likmju statistikā ietvertās likmes ir vidējās svērtās procentu likmes. Procentu likmju statistikas sagatavošanā kredītiestādes izmanto nolīgto gada likmi (*annualised agreed rate*; AAR) vai šauri definēto efektīvo likmi (*narrowly defined effective rate*; NDER) un efektīvo gada izmaksu procentu likmi (*annual percentage rate of charge*; APRC). AAR vai NDER likmes aprēķināt kredītiestādēm jāizvēlas, pamatojoties uz līguma nosacījumiem. NDER var aprēķināt jebkuram noguldījumam vai aizdevumam. Kredītiem privātpersonām mājokļa iegādei un patēriņa kredītiem papildus AAR vai NDER uzrādīta arī APRC.

Noguldījumu uz nakti un noguldījumu ar brīdinājuma termiņu par izņemšanu jauno darījumu un atlikumu procentu likmes sakrīt.

No jauna izsniegto kredītu procentu likmes tiek atspoguļotas saskaņā ar līgumā noteikto procentu likmes darbības sākotnējo periodu. Savukārt norēķinu konta debeta atlikuma (*overdraft*) procentu likmes tiek uzrādītas šā kredīta atlikumam.

Atspoguļojot mājsaimniecībām izsniegto patēriņa un pārējo kredītu ar termiņu līdz 1 gadam un nefinanšu sabiedrībām izsniegto kredītu ar termiņu līdz 1 gadam procentu likmes, tiek ietvertas norēķinu konta debeta atlikuma procentu likmes.

Kredītu procentu likmes iekšzemes starpbanku tirgū (23. a tabula) tiek atspoguļotas kā vidējās svērtās jauno darījumu procentu likmes, apkopojot kredītiestāžu iesniegto informāciju, kas sagatavota atbilstoši Latvijas Bankas metodoloģijai (sk. Latvijas Bankas 2009. gada 5. novembra noteikumus Nr. 46 "Naudas tirgus darījumu pārskata" sagatavošanas noteikumi").

### **Valūtas darījumi un valūtu kursi**

Ārvalstu valūtas pirkšanas un pārdošanas darījumus raksturojošā informācija tiek apkopota, izmantojot Latvijas Bankas metodoloģiju (sk. Latvijas Bankas 2009. gada 13. maija noteikumus Nr. 36 "Ārvalstu valūtu skaidrās naudas pirkšanas un pārdošanas noteikumi" un Latvijas Bankas 2009. gada 16. jūlija noteikumus Nr. 41 "Ārvalstu valūtu pirkšanas un pārdošanas pārskatu sagatavošanas noteikumi"). Galvenie ārvalstu valūtas pirkšanas un pārdošanas darījumi (24. tabula) ietver skaidrā un bezskaidrā naudā veiktos kredītiestāžu un ārvalstu banku filiāļu darījumus, kas atspoguļoti darījuma veidu, darījuma partneru un darījuma valūtu dalījumā. Savukārt ārvalstu valūtu pirkšana un pārdošana bezskaidrā naudā (25. tabula) ietver bezskaidrā naudā veiktos kredītiestāžu un ārvalstu banku filiāļu darījumus, kas atspoguļoti nozīmīgāko valūtu dalījumā.

Latvijas Bankas noteiktie ārvalstu valūtu kursi (26. tabula) atspoguļoti kā aritmētiski vidējie mēneša rādītāji. Vidējie svērtie ārvalstu valūtu skaidrās naudas darījumu maiņas kursi (27. tabula) apkopoti, izmantojot kredītiestāžu un ārvalstu banku filiāļu, kā arī valūtas maiņas iestāžu sniegto informāciju.